



LIASB

Cláusula de cesión de derecho de publicación de tesis/monografía

Yo Juana Lizeth Moya Díaz C.I. 3761903
autor/a de la tesis titulada

RECUPERACIÓN DE DEBITOS DE LOS EXENTES
GESTORES DE LA SEGURIDAD SOCIAL A LARGO PLAZO

mediante el presente documento dejo constancia de que la obra es de mi exclusiva autoría y producción, que ha sido elaborado para cumplir con uno de los requisitos previos para la obtención del título del programa:

MAESTRIA EN FINANZAS Y PROYECTOS
EMPRESARIALES

Gestión del programa

2014 - 2015

En la Universidad Andina Simón Bolívar, Sede académica La Paz.

1. Cedo a la Universidad Andina Simón Bolívar, Sede Académica La Paz, los derechos exclusivos de reproducción, comunicación pública, distribución y divulgación a partir de la fecha de defensa de grado, pudiendo, por lo tanto, la Universidad utilizar y usar esta obra por cualquier medio conocido o por conocer, siempre y cuando no se lo haga para obtener beneficio económico. Esta autorización incluye la reproducción total o parcial en formato virtual, electrónico, digital u óptico, como usos en red local y en internet.

2. Declaro que en caso de presentarse cualquier reclamo de parte de terceros respecto de los derechos de autor/a de la obra antes referida, yo asumiré toda responsabilidad frente a terceros y a la Universidad.

3. En esta fecha entrego a la Secretaría Adjunta a la Secretaria General sede Académica La Paz, los dos ejemplares respectivos y sus anexos en formato impreso y digital o electrónico.

Fecha. 2/agosto/2024

Firma: [Firma manuscrita]



UNIVERSIDAD ANDINA SIMON BOLIVAR
SEDE ACADEMICA LA PAZ

**PROGRAMA DE MAESTRÍA EN FINANZAS Y PROYECTOS
EMPRESARIALES**

**Recuperación de Débitos de los Ex Entes Gestores de la Seguridad
Social a Largo Plazo**

Tesis presentada para optar el Grado
Académico de Magister en Economía

MAESTRANTE: JUANA LIZETH MOYA DÍAZ

**TUTOR: DR. ALBERTO BONADONA
COSSIO**

La Paz – Bolivia

Año 2024

DEDICATORIA

Con mucha gratitud y amor a mi DIOS PADRE TODO PODEROSO, que guía mi camino día a día.

A mi lindo Padre Santiago Moya, que con su ternura llena mi vida.

A mis dos hijitos Harold y Carlitos, que son la razón de mí ser, a mis hermanos que me dieron su apoyo moral.

Y en especial dedico con mucho amor al Dr. Carlos Fiorilo Cruz, quien con su confianza, perseverancia, insistencia y apoyo incondicional en momentos muy difíciles me alentó en concluir mis estudios para lograr el gran sueño de ser MAESTRANTE.

Juana Lizeth Moya Díaz

AGRADECIMIENTO

A la Universidad Andina Simón Bolívar, por haberme albergado en sus aulas. A los Docentes quienes con su inquietud transmitieron sus conocimientos durante la formación y la culminación de la MAESTRIA.

A ustedes que nos han guiado más allá de la teoría, expreso mi mayor agradecimiento y mi respeto.

Al Dr. Alberto Bonadona Cossio por su paciencia y orientación profesional que hicieron posible concluir con este trabajo.

Juana Lizeth Moya Díaz

ÍNDICE

1.	- INTRODUCCIÓN.....	1
2.	- JUSTIFICACIÓN.....	1
3.-	PLANTEAMIENTO DEL PROBLEMA DEL PROBLEMA	5
3.1	fundamentación del Problema.....	5
3.2	Identificación de los problemas	7
3.3	Análisis del Problema.....	8
4.	HIPÓTESIS	9
4.1	Hipótesis Principal	9
4.2	Determinación de Variables	9
4.3	Conceptualización de las Variables:.....	9
5.	OBJETIVOS DE LA INVESTIGACIÓN	10
5.1	OBJETIVO GENERAL:	10
5.2	OBJETIVO ESPECÍFICO:.....	10
6.	METODOLOGÍA.....	11
7.	ALCANCE	12
7.1	Alcance Sectorial:	12
7.2	Subsector:.....	12
7.3	Alcance Espacial:.....	13
7.4	Alcance Temporal:	13
8.	MARCO TEÓRICO	13
8.1	Aspecto Conceptual	13
8.2	ASPECTO HISTÓRICO	19
8.3	ASPECTO JURÍDICO	22
8.4	ASPECTO INSTITUCIONAL.....	31
8.4.1	MISIÓN INSTITUCIONAL.....	32
8.4.2	VISIÓN INSTITUCIONAL	32

8.4.3 ESTRUCTURA ORGANIZACIONAL	34
9.- MARCO PRÁCTICO	37
9.1. TIPO DE INVESTIGACIÓN	37
10. UNIVERSO Y MUESTRA	37
10.1 Universo.....	37
10.2 MUESTRA	38
10.3 TIPO de Muestreo.....	38
11. RESULTADOS	40
12. CONCLUSIONES.....	46
13. RECOMENDACIONES.....	46
14. Bibliografía	48
ANEXO I - ANTIGÜEDAD DE LOS PRÉSTAMOS	49
ANEXO II – balance comparativo	59
ANEXO III – liquidaciones de los ex foncomss	63
ANEXO IV – PROYECCIÓN POLÍTICAS DE RECUPERACIÓN DE DEUDAS	76
ANEXO V - RESOLUCIONES MINISTERIALES	92

RESUMEN

El objetivo de la creación de los Fondos complementarios de Seguridad Social fue el dar cobertura a las prestaciones de Invalidez, vejez y muerte principalmente. A efectos de cumplir los objetivos se auto financiaba con los aportes de sus trabajadores de un porcentaje que determinaba el Directorio de cada Fondo.

A partir de la promulgación de la Ley 1732 de pensiones de fecha 29 de noviembre de 1996 los Fondos Complementarios de Seguridad Social cesaron en sus actividades y a la cobertura que prestaba a sus afiliados, por un lado, el Art. 55 y 56 de la Ley de Pensiones dispuso que esos Entes Gestores pasen a ser liquidadas por un Liquidador designados por la Secretaria Nacional de Pensiones bajo la tuición de la Unidad de Reordenamiento.

El Poder Ejecutivo mediante Decreto Supremo N° 25858, de 16 de diciembre de 2005, autorizó al Ministerio de Economía y Finanzas Públicas, a través del Liquidador de los Entes Gestores de Seguridad Social, cerrar definitivamente y declarar la liquidación total de los 27 ex Fondos Complementarios de Seguridad Social, según lo dispuesto por el Artículo 56° de la Ley de Pensiones N° 1732, de 29 de noviembre de 1996.

El objetivo de la Dirección de Liquidación de Entes Gestores de la Seguridad Social, es entregar al Ministerio de Economía y Finanzas Públicas los Estados Financieros de cierre de los 27 ex Fondos Complementarios de Seguridad Social y transferir los activos remanentes determinados y registrados en el Balance de Cierre en forma ordenada.

El objetivo del presente proyecto fue el de definir un conjunto de criterios técnicos y normativos de carácter práctico, que permita a la Unidad de Cartera de la Dirección de Liquidación de los ex Entes Gestores de la Seguridad Social una recuperación de la cartera que sea veraz y efectiva de los 27 ex Entes Gestores de la Seguridad Social.

De acuerdo a los resultados obtenidos, queda contrastados que el objetivo ha resultado congruente con la realidad de las deudas consignadas en los Estados Financieros de los 27 ex Entes Gestores de la Seguridad Social y que las mismas al momento de ser actualizadas sufran un incremento exagerado **y leonino** para los prestatarios.

Por lo tanto, se concluye, que, para la recuperación de las **Deudas de Los 27 Ex Entes Gestores de la Seguridad Social a Largo Plazo**, es necesario la aprobación de un Reglamento de Condonación de Intereses Corrientes y Penales, que permita la recuperación real y efectiva de las deudas que obtuvieron prestatarios de los ex Entes Gestores de la Seguridad Social; reglamento que se aplicará a los procesos de recuperación de cartera con garantía de haberes, hipotecarios y en ejecución.

Palabras claves: Servicio social- seguridad social – Asesoramiento jurídico

SUMMARY

The objective of the creation of the complementary Social Security Funds was to cover mainly Disability, old age and death benefits. In order to meet the objectives, it financed itself with the contributions of its workers of a percentage determined by the Board of Directors of each Fund.

Since the enactment of Law 1732 on pensions dated November 29, 1996, the Complementary Social Security Funds ceased their activities and the coverage they provided to their members, on the one hand, Art. 55 and 56 of the Law of Pensions ordered that these Managing Entities be liquidated by a Liquidator appointed by the National Pensions Secretariat under the supervision of the Reorganization Unit.

The Executive Branch, through Supreme Decree No. 25858, of December 16, 2005, authorized the Ministry of Economy and Public Finance, through the Liquidator of the Social Security Management Entities, to definitively close and declare the total liquidation of the 27 former Funds. Complementary Social Security, as provided by Article 56 of the Pension Law No. 1732, of November 29, 1996.

The objective of the Directorate of Liquidation of Social Security Management Entities is to deliver to the Ministry of Economy and Public Finance the closing Financial Statements of the 27 former Complementary Social Security Funds and to transfer the remaining assets determined and recorded in the Balance Sheet. Close in an orderly manner.

The objective of this project was to define a set of technical and regulatory criteria of a practical nature, which allows the Portfolio Unit of the Liquidation Directorate of the former Social Security Management Entities to recover the portfolio that is truthful and of the 27 former Social Security Management Entities.

According to the results obtained, it is confirmed that the objective has been consistent with the reality of the debts recorded in the Financial Statements of the 27 former Social Security Management Entities and that at the time of being updated they suffer an exaggerated increase and leonine for borrowers.

Therefore, it is concluded that for the recovery of the Debts of the 27 Former Long-Term Social Security Management Entities, it is necessary to approve a Regulation for the Forgiveness of Current and Penal Interests, which allows for real and effective recovery. of the debts obtained by borrowers from the former Social Security Management Entities; regulation that will be applied to portfolio recovery processes with asset guarantee, mortgage and foreclosure.

Keywords: Social service - social security - Legal advice

1. - INTRODUCCIÓN

La Ley de Pensiones N° 1732, de 29 de noviembre de 1996, dispuso la liquidación de los 27 ex Fondos Complementarios de la Seguridad Social (FONCOMSS). La promulgación de la misma originó una liquidación forzosa, lo que originó que la documentación recibida por los nuevos Entes Administradores no se encuentre preparada como para llevar adelante un proceso de reconstrucción de la cartera de créditos. En el momento en que se produjo la intervención, se precintaron las instalaciones de las oficinas de atención al público y no se efectuó la verificación física de las mismas. En algunos casos, sólo se contó con los libros de Balances Generales y alguna otra documentación, careciendo en este sentido de un inventario general actualizado y confiable que permita aplicar adecuadas políticas para la recuperación de la cartera de créditos.

A pesar de estos inconvenientes la Unidad de Recuperación de Cartera de la Dirección de Liquidación de los ex Entes Gestores de la Seguridad Social (DLEGSS) dependiente del Servicio Nacional de Patrimonio del Estado, legitima su trabajo con la aplicación del Decreto Supremo N° 25858 de 16 de Diciembre de 2005, que autorizó al Ministerio de Hacienda actualmente Ministerio de Economía y Finanzas Públicas, a través del Liquidador de los ex Entes Gestores de Seguridad Social, cerrar definitivamente y declarar la liquidación total de los 27 ex FONCOMSS; lastimosamente la DLEGSS, carece de instrumentos y políticas normativas que le permitan efectivizar y agilizar la recuperación de créditos que otorgaron los 27 ex FONCOMSS a sus afiliados, considerándose toda esta situación en un problema que incide en sus Estados Financieros.

2. - JUSTIFICACIÓN

La DLEGSS, en la actualidad no ha concluido con el proceso de cierre de los ex Entes Gestores de la Seguridad Social, situación que se traduce en:

- a) Una interrupción en el proceso de recuperación de cartera de los ex Entes Gestores de la Seguridad Social debido a una situación desfavorable para la recuperación de cartera por efecto del tiempo transcurrido, considerándose una antigüedad de los préstamos que fueron otorgados por los ex Entes Gestores de la Seguridad Social, oscilan entre los 17 a 31 años. **(ANEXO I)**

- b) La generación de los intereses corrientes, penales devengados y, en el caso de créditos otorgados en bolivianos, el mantenimiento de valor, determinados en aplicación a las condiciones estipuladas en el contrato de préstamo suscrito entre partes. Esta situación ha provocado que las obligaciones más las cuotas vencidas a capital, sufran un incremento considerable de las deudas que, en la mayoría de los casos, alcanza a más del 100% de la obligación principal. Extremo no atribuible a los prestatarios, razón por la cual no son aceptadas por estos porque gran parte de los deudores pertenecen al sector pasivo. Manifiestan que dichos saldos comparativamente con los ingresos que perciben, no harían posible que puedan honrar sus compromisos.

CUADRO Nº 1

FONDO COMPLEMENTARIO DE SEGURIDAD SOCIAL MINERO

Liquidaciones practicadas al 31 de Diciembre de 2013

(Importes expresados en Bolivianos)

REGIONAL POTOSI											
No.	NOMBRE COMPLETO PRESTATARIO			FECHA DEL PRÉSTAMO	IMPORTE PRESTAMO		SALDO A CAPITAL	INTERES CORRIENTE	INTERES PENAL	MTTO. DE VALOR	TOTAL DEUDA
	A. PATERNO	A. MATERNO	NOMBRES		\$b	Bs					
	REGIONAL DE POTOSI										
1	CALISAYA	YAMPASI	JORGE	13/09/84	250.000,00		234,65	564,19	280,25	101,18	1.180,27
2	COLQUE	AJHUACHO	MARIO	23/08/82	15.000,00		1.591,42	3.826,37	1.900,66	686,18	8.004,63
3	CONDORI	COLQUE	LIBORIO	31/08/84	250.000,00		232,82	559,79	278,06	100,39	1.171,06
4	FLORES	CONDORI	ANDRES	23/08/84	250.000,00		232,82	559,79	278,06	100,39	1.171,06
5	FLORES	CRUZ	SILVAN	21/08/84	250.000,00		233,07	560,39	278,36	100,49	1.172,31
6	FLORES	MARTINEZ	DOMINGO	03/08/82	10.000,00		1.073,07	2.580,05	1.281,58	462,68	5.397,38
7	LANZA	CRESPO	JAVIER	24/11/80	10.000,00		1.664,14	4.001,21	1.987,50	717,53	8.370,38
8	MAMANI	CALLAPINO	GERMAN	15/10/84	250.000,00		234,75	564,42	280,36	101,22	1.180,75
9	MAMANI	MURQUITA	MARCELO	05/10/85	200.000,00		187,97	451,94	224,49	81,04	945,44
10	PARDO	MERCADO	ALEJANDRO	21/05/87		500,00	1.185,35	2.850,03	1.415,68	511,10	5.962,16
11	PORTUGAL	TELLEZ	WALDO LUIS	21/08/84	200.000,00		186,19	447,67	222,37	80,28	936,51
12	PUMA	MIRANDA	MIGUEL	31/08/84	250.000,00		232,57	559,20	277,77	100,29	1.169,83
13	QUISPE	FARFAN	DEMETRIO	11/03/80	10.000,00		197,60	475,10	236,00	85,20	993,90
14	RAMOS	CUSIPUMA	JUAN BAUTIS	13/07/82	15.000,00		1.482,40	3.564,23	1.770,45	639,17	7.456,25
15	REVOLLO	VASQUEZ	FELIX	12/09/84	250.000,00		233,96	562,52	279,42	100,88	1.176,78
16	SALAZAR	FLORES	EVARISTO	23/10/84	100.000,00		94,11	226,27	112,39	40,57	473,34
17	SANTOS	FERNANDEZ	ZOILO	22/08/84	200.000,00		186,19	447,67	222,37	80,28	936,51

Nota: Tabla de liquidaciones Practicas

REGIONAL POTOSI											
						SEGÚN REPORTE DE LIQUIDACIONES					
No.	NOMBRE COMPLETO PRESTATARIO			FECHA DEL PRÉSTAMO	IMPORTE PRESTAMO		SALDO A CAPITAL	INTERES CORRIENTE	INTERES PENAL	MITO. DE VALOR	TOTAL DEUDA
	A. PATERNO	A. MATERNO	NOMBRES		\$b	Bs					
18	TININI	HUANCA	FRANCISCO	21/08/80	5.000,00		790,40	1.900,42	943,99	340,80	3.975,61
19	COPA	LLANOS	PAULINO	15/08/84	150.000,00		358,10	861,01	427,68	154,40	1.801,19
20	VILLALPAND	OCAMPO	ANASTACIO	12/09/84	250.000,00		235,24	565,61	280,95	101,43	1.183,23
21	VILLANUEVA	MOSTACEDA	VICTOR	22/04/86	400.000,00		1.037,50	2.494,53	1.239,10	447,34	5.218,47
22	CANAVIRI	ARMUJO	JENNY DE	01/07/86	700.000,00		1.816,04	4.366,44	2.168,93	783,03	9.134,44
23	FLORES		BENITO	06/12/83	50.000,00		412,05	990,71	492,11	177,66	2.072,53
24	GARCIA	ZURITA	VICTOR	06/12/83	50.000,00		441,29	1.061,03	527,04	190,27	2.219,63
25	PACO		DELFIN	06/12/83	50.000,00		441,29	1.061,03	527,04	190,27	2.219,63
26	ROMAY	TARDIO	JOHNNY	01/07/86	800.000,00		2.075,49	4.990,25	2.478,79	894,90	10.439,43
Total Regional Potosí							17.090,48	41.091,87	20.411,40	7.368,97	85.962,72

Nota: Documentación que cursa en las carpetas individuales de los prestatarios de los ex FONCOMSS

- a) La cartera de Crédito está compuesta casi en la mayoría de los casos, por el sector pasivo. En algunos casos incluso se ha confirmado el fallecimiento de prestatarios con el registro de defunción.

CUADRO Nº 2

EX FONDO COMPLEMENTARIO DE SEGURIDAD SOCIAL DEL MAGISTERIO FISCAL - FOCOSSMAF DEUDORES JUBILADOS - SECTOR PASIVO				
CALLAÚ	BALCAZAR	GABY	C.I. 1539774 SC.	JUBILADO
CARRIZALES	SALVATIERRA	NERINA	C.I. 3172821 SC.	JUBILADO
MACHU	RUIZ	ENRIQUE	C.I. 1743717 SC.	JUBILADO
MELGAR	ARRAZOLA DE MERCADO	PETRONA	C.I. 1584091 SC.	JUBILADO
MONASTERIO	REA	MARIA LUISA	C.I. 1529349 SC.	JUBILADO
RIVERA	ROJAS DE SILES	AUGUSTA	C.I. 1508464 SC.	JUBILADO
SARAVIA	GUERRA	IRMA PRIMITIVA	C.I. 1641997 SC.	JUBILADO
URZAGASTE	AGUILERA	MARTHA	C.I. 1631334 SC.	JUBILADO
VACA	ORTIZ VDA DE FLORES	AISA	C.I. 1584187 SC.	JUBILADO
VARGAS	CUELLAR	ISABEL	C.I. 1507520 SC.	JUBILADO

Nota: Información extraída a través del Sistema de Consultas SENASIR – CODESE, sistema de información que cursa en la Unidad de Recuperación de Cartera de la DLEGSS.

CUADRO Nº 3

PRESTATARIOS FALLECIDOS			
Nro.	PRESTATARIO	C.I.	ESTADO
1	JUANA ROMAN SANCHEZ	128481	FALLECIDO
2	HECTOR MURILLO FLORES	3588182	FALLECIDO
3	LEONOR RAMIREZ CASAZOLA	1194920	FALLECIDO
4	ERICKA LEVERENZ DÍAZ	1743565	FALLECIDO
5	GUILLELMO LANDIVAR MORENO	1594124	FALLECIDO
6	JUAN ZULETA ARANIBAR	1213612	FALLECIDO
7	HUGO ALVAREZ NUÑEZ	184973	FALLECIDO
8	FELICIDAD AIDA CAMACHO VARGAS	1163452	FALLECIDO
9	REMEDIOS RAMOS AQUISE	160426	FALLECIDO
10	ALFREDO HUARY GONSALES	1750120	FALLECIDO
11	CONSUELO ARTEAGA MELGAR	1676589	FALLECIDO
12	DORA ABREGO ZEBALLOS	1568021	FALLECIDO
13	PASCUALA TORREJON MARTINEZ	1214813	FALLECIDO

Nota: Documentación emitida por el TRIBUNAL SUPREMO ELECTORAL que cursa en **carpetas** individuales de los prestatarios.

- b) En la mayoría de los ex Entes Gestores de la Seguridad Social, no existen documentos de respaldo suficientes (Contratos y Comprobantes de Egreso) de los préstamos otorgados o, en su caso, solamente existen fotocopias simples. Extremo que limita efectuar acciones administrativas destinadas a la recuperación de las deudas.
- c) Los saldos a capital, expuestos en los Estados Financieros de los ex Entes Gestores de la Seguridad Social no están actualizados por lo que, la deuda se expone de una gestión a otra, sin modificación alguna.
- d) No existen respaldos magnéticos, relacionados con las recuperaciones y documentación adicional que evidencien y agilicen el trabajo de reconstrucción de la cartera. Tampoco se cuenta con carpetas armadas que contengan documentación suficiente y competente que acredite la obtención de préstamo y/o la cancelación correspondiente del mismo.
- e) Finalmente, el desglose de las amortizaciones efectuadas por los prestatarios no ha sido elaborado con el respaldo suficiente. Situación que limita la apropiación exacta y correcta

para su debida contabilización. Se desconoce, por lo tanto, cuánto del importe amortizado corresponde a capital y cuánto al interés.

3.- PLANTEAMIENTO DEL PROBLEMA

3.1 FUNDAMENTACIÓN DEL PROBLEMA

a) Antecedentes del problema

Los Estados de Cuenta de la Cartera de Préstamos de los ex FONCOMSS contienen información incompleta, es decir no **reflejan** en su contenido, transacciones, transformaciones internas y otros eventos realmente sucedidos (veracidad) y desactualizada, porque la concordancia entre su contenido y lo que pretende representar no es objetiva, verificable que permita la toma de decisiones (información suficiente).

CUADRON 4

ESTADOS DE CUENTA DE LOS EX FONDOS COMPLEMENTARIOS DE LA SEGURIDAD SOCIAL (Expresado en Bolivianos)

No.	FONDOS COMPLEMENTARIOS	DE LA GESTION 2005			A LA GESTION 2013		
		116	131	132	116	131	132
		Documentos en Ejecución	Préstamos Hipotecarios	Préstamos a Asegurados	Documentos en Ejecución	Préstamos Hipotecarios	Préstamos a Asegurados
1	MAGISTERIO		349.646,89	66.311.141,59		349.646,89	66.311.141,59
2	COMERCIO LA PAZ FERROVIARIO RED		9.558.650,53	8.247.581,69		9.558.650,53	8.247.581,69
3	OCCIDENTAL	143.243,45		37.920,38	143.243,45		37.920,38
4	ORIENTAL	1.561.257,27			1.561.257,27		
5	AERONAUTICA	77.842,94	15.037,72	2.378.839,24	77.842,94	15.037,72	2.378.839,24
6	MCPAL.CBBA						
7	CORDES			23.695,00			23.695,00
8	METALURGICO	13.754,00		1.440,16	13.754,00		1.440,16
9	AGRICOLA			3.418,42			3.418,42
10	COMUNICACIÓN			155.294,13			155.294,13
11	CORDECruz	65.626,75			65.626,75		
12	C.P.S.	896.674,46	1.143.585,55	3.997.428,03	896.674,46	1.143.585,55	3.997.428,03
13	MEDICO	577.296,39	507.873,30	1.374.390,10	577.296,39	507.873,30	1.374.390,10
14	ADUANAS	176.398,71		3.750,74	176.398,71		3.750,74
15	C.N.S.			4.425,24			4.425,24
16	FONCOPROMIN	2.299,19	27.583,69		2.299,19	27.583,69	
17	FOCSSAP		1.173.000,00	79.342,39		1.173.000,00	79.342,39
18	BANCA ESTATAL	615.134,62		3.536.930,83	615.134,62		3.536.930,83
19	MCPAL. L.P.	64.158,67		284.066,04	64.158,67		284.066,04
20	CAMINOS			152.669,18			152.669,18
21	FONCOMIN		40.684,87	348.856,87		40.684,87	348.856,87
22	FOPEBA	860.242,24			860.242,24		
23	CONSTRUCCION	39.245,39		2.430,10	39.245,39		2.430,10
24	Y.P.F.B.	628.350,98			628.350,98		
25	FABRIL	1.043.092,63	8.445,69	2.294.600,68	1.043.092,63	8.445,69	2.294.600,68
26	BANCA PRIVADA	209.441,58	1.368.466,26	2.831.299,08	209.441,58	1.368.466,26	2.831.299,08
27	MCPAL. SCZ	45.003,90			45.003,90		
	TOTAL	7.019.063,17	14.192.974,50	92.069.519,89	7.019.063,17	14.192.974,50	92.069.519,89

Nota: Balances Generales de los Estados Financieros de los ex Entes Gestores de la Seguridad Social gestión 2005 a la gestión 2013.

b) Hechos observables

Entre los hechos que se destacan se encuentran:

1. Falta de documentos que acrediten el derecho de cobro verificados por la observación directa de las carpetas individuales de los prestatarios de los ex FONCOMSS.
2. Alta tasa de deudas pendientes de cobro consignadas en los Estados de Cuenta de los ex FONCOMSS, situación que conlleva al arrastre de saldo deudores de una gestión a otra, sin modificación alguna.
3. La presencia de quejas por parte de prestatarios de los ex FONCOMSS, debido a que cuando requieren información sobre saldos deudores la DLEGGs no puede proporcionar información ágil, veraz, oportuna y actualizada.
4. Insuficientes normativas para la regulación y aceleración de cierre de cartera de los ex FONCOMSS.

3.2 IDENTIFICACIÓN DE LOS PROBLEMAS

1) Problemas

El problema que se resalta es la carencia de políticas estratégicas de recuperación de empréstitos, que conlleva a una alta tasa de mora de la cartera de créditos otorgados por los ex FONCOMSS, lo cual incide en que los saldos de cartera estén expuestos en los estados financieros sin modificación alguna de una gestión a otra.

3.3 ANÁLISIS DEL PROBLEMA

GRÁFICO Nº1.

Árbol de problemas

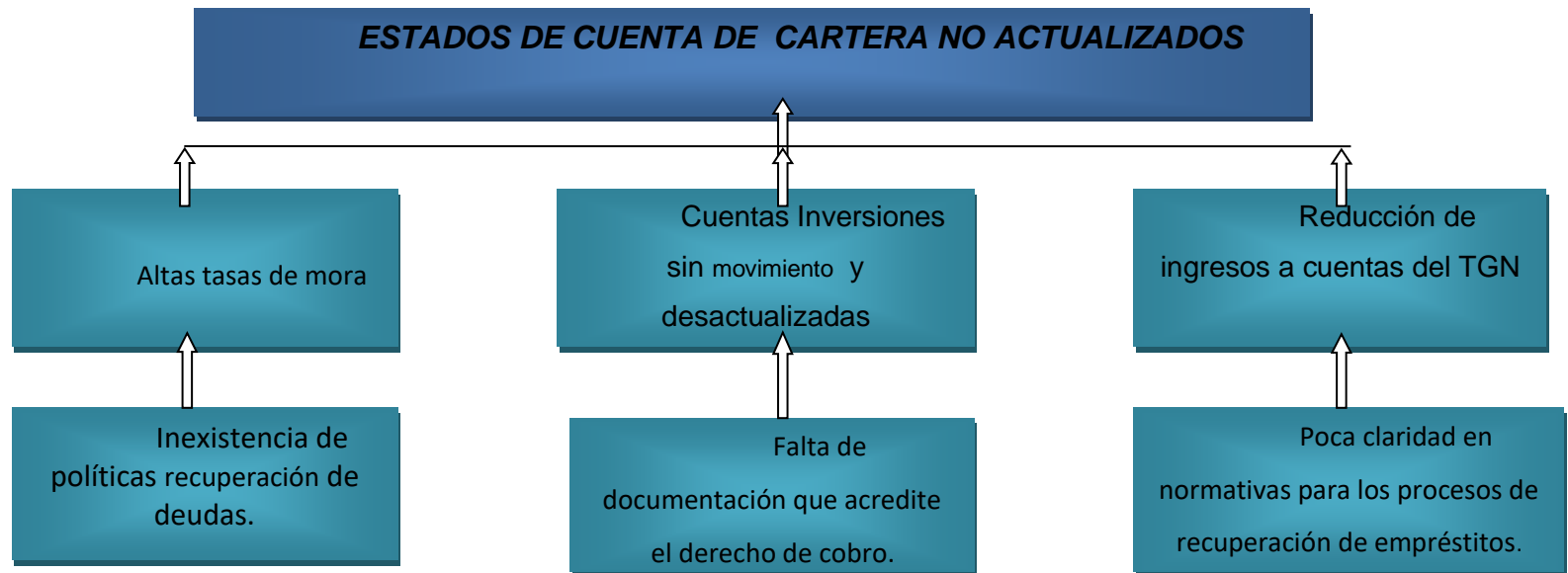

Nota: Elaboración propia

4. HIPÓTESIS

4.1 HIPÓTESIS PRINCIPAL

Una política de recuperación de Cartera contribuirá a un adecuado cobro eficaz, real y efectiva de las deudas adquiridas por prestatarios de los ex Fondos Complementarios de la Seguridad Social.

4.2 DETERMINACIÓN DE VARIABLES

GRÁFICO Nº 2.

Definición de variables

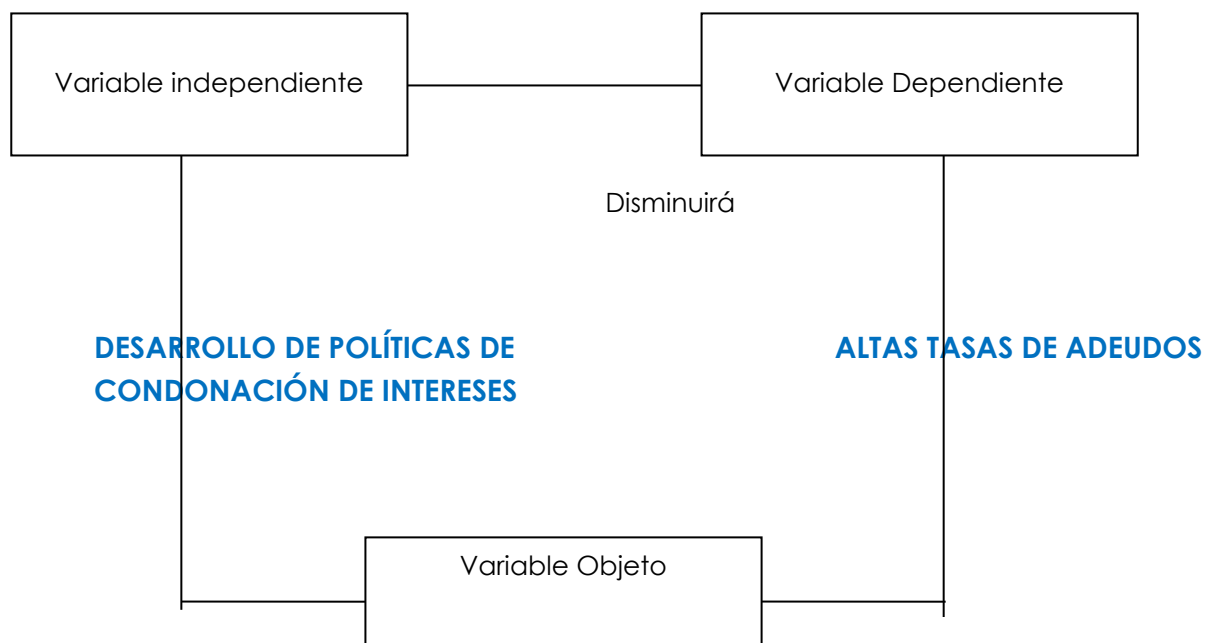

EN LA UNIDAD DE RECUPERACIÓN DE CARTERA DE LA DLEGSS

Nota: Elaboración propia (Basado en la técnica del ADP texto de Arandia 5º edición)

4.3 CONCEPTUALIZACIÓN DE LAS VARIABLES:

- **Recuperación:** La palabra recuperación proviene etimológicamente del vocablo latino “recuperatio” que hace alusión a la acción de recuperar, o sea volver a tener lo que se perdió, ya sea algo material, un servicio o un estado de salud (el período de recuperación en este último caso se denomina convalecencia).
- **Políticas:** Cursos generales de acción a seguir¹.
- **Condonación:** Remisión o quita es el acto jurídico por el cual una persona, que es acreedora de otra, decide renunciar a su derecho liberando del pago a la persona deudora².
- **Intereses:** Índice que se emplean en la medición de rentabilidad de los ahorros o que se incorporan al valor de un crédito³.
- **Tasas:** La tasa no es un impuesto, sino el pago que una persona realiza por la utilización de un servicio, por tanto, si el servicio no es utilizado, no existe la obligación de pagar⁴.
- **Adeudos:** Tener deudas con alguien⁵.
- **Seguridad Social:** La seguridad social es un conjunto de medidas que la sociedad proporciona a sus integrantes con la finalidad de evitar desequilibrios económicos y sociales que, de no resolverse, significarían la reducción o la pérdida de los ingresos a causa de contingencias como la enfermedad, los accidentes, la maternidad o el desempleo, entre otras (Seguridad Social para Todos).

5. OBJETIVOS DE LA INVESTIGACIÓN

5.1 OBJETIVO GENERAL:

Proponer el desarrollo de políticas de condonación de deudas para reducir la alta tasa de deuda de la cartera de los ex FONCOMSS.

5.2 OBJETIVO ESPECÍFICO:

¹ Franco, L. (s.f.). *Módulo de Evaluación de Proyectos*. La Paz.

² (Conceptos jurídicos)

³ (ABC, 2014)

⁴ (Com, s.f.)

⁵ (Andrade, pág. 27)

- Determinar la situación actual de las razones por la que existen bajas recuperación de empréstitos de los ex FONCOMSS.
- Conocer la situación de los ex Entes Gestores de la Seguridad Social en relación a los adeudos adquiridos por prestatarios de los ex FONCOMSS.
- Identificar las necesidades de contar con políticas de condonación tendientes a diagnosticar la situación actual frente a la reducción de las altas tasa de morosidad que se registra en los Estados Financieros de los ex FONCOMSS.

6. METODOLOGÍA

La metodología de la presente investigación está basada en el método deductivo, mediante el desarrollo de la investigación de tipo práctico, asimismo, se utilizará los métodos detallados a continuación:

Retrospectiva, debido a que se ha realizado el análisis del comportamiento que han tenido las variables de estudio en el pasado, aunque estas continúan teniendo el mismo comportamiento, con variaciones sustantivas o sin ellas.

Asimismo, se ha aplicado una investigación de tipo **explicativo**, a una serie de variables que han sido analizadas a lo largo de un período de estudio, entendiéndose que, en este tipo de investigación, el tiempo es importante porque participa en la relación CAUSA- EFECTO, o porque el comportamiento de las variables se mide en un período determinado de tiempo.

Descriptivo, se utiliza este método para describir la situación actual, los fenómenos y observaciones de cada importe, y su manifestación evolutiva de intereses a través del tiempo.

Corte Transversal por tratarse de un estudio de tiempo determinado para el período 2013 en la Dirección de Liquidación de los ex Entes Gestores de la Seguridad Social.

7. ALCANCE

7.1 ALCANCE SECTORIAL:

El Servicio Nacional de Patrimonio del Estado - SENAPE⁶, es una entidad destinada a efectuar el registro de los bienes del Estado conforme al reglamento y promover el saneamiento y la valoración de los mismos, y de disponer de los bienes recibidos de otras instituciones, administrar el activo exigible de las entidades disueltas o en proceso de liquidación, y concluir los procesos de liquidación de ex Entidades Estatales y Entes Gestores de la seguridad Social conforme a disposiciones legales vigentes.



Nota: Elaboración Propia

7.2 SUBSECTOR:

La Unidad de Recuperación de Cartera dependiente de la Dirección de Liquidación de los ex Entes Gestores de la Seguridad Social, misma que está destinada a acelerar el proceso de

⁶ Decreto Supremo N° 28528, 16 de diciembre de 2005 (**Artículo 5°. (Recuperación de acreencias)**) Las acreencias serán recuperadas por el SENAPE, conforme al Reglamento especial aprobado por el Ministerio de Hacienda actualmente Ministerio de economía y Finanzas Públicas.

cierre y liquidación de los 27 ex Entes Gestores de la Seguridad Social y transferir al Ministerio de Economía y Finanzas Públicas los activos remanentes, según los balances de cierre.

7.3 ALCANCE ESPACIAL:

Unidad de Recuperación de Cartera, dependiente de la DLEGSS, se encarga de acelerar los procesos de recuperación de saldos de cartera de los 27 ex Fondos Complementarios de la Seguridad Social.

7.4 ALCANCE TEMPORAL:

Gestión 2013

8. MARCO TEÓRICO

8.1 ASPECTO CONCEPTUAL

LA SEGURIDAD SOCIAL

La Seguridad Social se refiere principalmente a un campo de bienestar social relacionado con la protección social o la cobertura de las necesidades socialmente reconocidas, como la salud, la pobreza, la vejez, las discapacidades, el desempleo, las familias con niños y otras.

La Organización Internacional del Trabajo, (OIT), en un documento publicado en 1991 denominado “Administración de la Seguridad Social” definió la seguridad social como:

“La protección que la sociedad proporciona a sus miembros, mediante una serie de medidas públicas, contra las privaciones económicas y sociales, de no ser así, ocasionarían la desaparición o una fuerte reducción de los ingresos por causa de enfermedad, maternidad, accidente de trabajo, o enfermedad laboral, desempleo, invalidez, vejez y muerte; y también la protección en forma de asistencia médica y de ayuda a las familias con hijos”⁷.

⁷ “Sistema de Seguridad Social”, encontrado en: www.monografias.com/trabajos13/segsocdf/segsocdf.shtml

OBJETIVOS DE LA SEGURIDAD SOCIAL

La Seguridad Social tiene como fin ofrecer protección a las personas de las contingencias, de enfermedades y/o accidentes que sean o no de trabajo, por cesantía, desempleo, maternidad, incapacidad temporal y parcial, invalidez, vejez, muerte, sobrevivencia y cualquier otro riesgo que pueda ser objeto de previsión social, así como de las cargas derivadas de la vida familiar y las necesidades de vivienda, recreación que tiene todo ser humano.

La Seguridad Social ofrece protección a las personas que están en la imposibilidad de obtener un ingreso ya sea de manera temporal o permanente, o que deben asumir responsabilidades financieras excepcionales, proporcionándoles de tal manera un seguro social⁸.

PRINCIPIOS FUNDAMENTALES DE LA SEGURIDAD SOCIAL⁹

La Seguridad Social se basa en los siguientes principios:

- a) **Universalidad.** Es la garantía de protección y acceso para todas las personas a la Seguridad Social de Largo Plazo, sin ninguna discriminación.
- b) **Integralidad.** Se refiere al otorgamiento de las prestaciones de la Seguridad Social de Largo Plazo, acorde con los colectivos que se van a proteger, a través de la articulación de los regímenes que componen al Sistema Integral de Pensiones.
- c) **Equidad.** Es el otorgamiento ecuánime de prestaciones por las contribuciones efectuadas a la Seguridad Social de Largo Plazo y de beneficios reconocidos.
- d) **Solidaridad.** Es la protección a los asegurados menos favorecidos con participación de todos los aportantes al Sistema Integral de Pensiones involucrados en la Seguridad Social de Largo Plazo.
- e) **Unidad de Gestión.** Es la articulación de políticas, instituciones, procedimientos y prestaciones en Seguridad Social, a fin de alcanzar su objetivo.

⁸ Seguridad Social. Wikipedia. La Enciclopedia Libre

⁹ Nueva Constitución Política del Estado, artículo.45.I

- f) **Economía.** Es la gestión efectiva, racional y prudente de los recursos de la Seguridad Social de Largo Plazo, manteniendo el equilibrio actuarial y Financieros necesarios para otorgar las prestaciones y beneficios establecidos.
- g) **Oportunidad.** Es el reconocimiento y otorgamiento de prestaciones y beneficios de la Seguridad Social de Largo Plazo en el momento que en derecho correspondan.
- h) **Interculturalidad.** Es el reconocimiento de la igualdad de oportunidades y derechos de convivencia entre las culturas respecto a la Seguridad Social de Largo Plazo.
- i) **Eficacia.** Es el uso correcto de los recursos de la Seguridad Social a Largo Plazo, para garantizar el pago de las prestaciones y beneficios que la Ley otorga.

EL ESTADO BOLIVIANO Y EL DERECHO A LA SALUD Y LA SEGURIDAD SOCIAL

El sistema de seguridad social boliviano está consagrado en los artículos Nº 35 al 45 de la Nueva Constitución Política del Estado, del 7 de febrero de 2009 (anteriormente en el artículo Nº 158 de la anterior C.P.E.), que determina la obligación que tiene el Estado de defender el capital humano protegiendo la salud de la población, promoviendo políticas públicas orientadas a mejorar la calidad de vida, el bienestar colectivo y el acceso gratuito de la población a los servicios de salud¹⁰. Además, tiene la obligación indeclinable de garantizar y sostener el derecho a la salud, que se constituye en una función suprema y primera responsabilidad financiera¹¹.

Todas las bolivianas y bolivianos tienen derecho a acceder a la seguridad social¹². La seguridad social se presta bajo los principios de universalidad, integralidad, equidad, solidaridad, unidad de gestión, economía, oportunidad, interculturalidad y eficacia. Por lo cual, toda la sociedad boliviana tiene derecho a acceder a la seguridad social. Su administración corresponde al Estado, con control y participación social¹³.

¹⁰ Nueva Constitución Política del Estado, artículo Nº 35 inc. I

¹¹ Nueva Constitución Política del Estado, artículo Nº 37.

¹² Nueva Constitución Política del Estado, artículo Nº 45 inc. I

¹³ Nueva Constitución Política del Estado, artículo Nº 45 inc. II

Los programas provisionales se inician con las Leyes de 22 de septiembre de 1831, que crea el Fondo de Jubilaciones en favor de los funcionarios del Estado; la Ley de 24 de septiembre de 1924, sobre accidentes de trabajo y enfermedades profesionales, dictada a favor de los sectores fabril y minero; y la Ley de 11 de diciembre de 1951, del Seguro Social Obligatorio que incorporó, gradual y progresivamente, las prestaciones en forma geográfica.

El programa de Seguridad Social integral se aplicó a partir de la promulgación del Código de Seguridad Social del 14 de diciembre de 1956, el cual se aprobó de acuerdo a los principios señalados en la anterior Constitución Política del Estado de 1967, cubriendo los riesgos de enfermedad, maternidad, riesgos profesionales de corto y largo plazo, invalidez, vejez, muerte, asignaciones familiares y vivienda popular¹⁴.

El financiamiento era tripartito:

1. Aportación de los trabajadores,
2. Aportación de los empleadores y
3. Aportación del Estado, según los distintos Seguros.

El régimen de pensiones de invalidez, vejez, muerte y riesgos profesionales a largo plazo en esta etapa estaba dividido en un régimen básico y unos regímenes complementarios o facultativos (36 instituciones), estos últimos creados sectorialmente con aportaciones diferenciales de acuerdo a las cargas actuariales de cada una de ellas.

La administración de los seguros a Corto Plazo quedó a cargo de las Cajas de Salud (CNS, CPS, Caja CORDES, Caja de la Banca Privada. Etc.)

Los seguros a Largo Plazo quedaron a cargo de los Fondos de Pensiones que actualmente se encuentra a cargo del SENASIR y se encuentra en proceso de extinción ya que su principal función era de pagar las rentas de los jubilados con el sistema antiguo, aunque en el gobierno que asumió funciones el 22 de enero de 2006 recibió una propuesta de la COB para volver al sistema de reparto con administración estatal.

¹⁴ Código de Seguridad Social del 14 de diciembre de 1956

Actualmente, el régimen de Seguridad Social cubre atención por enfermedad, epidemias y enfermedades catastróficas; maternidad y paternidad; riesgos profesionales, laborales y riesgos por labores de campo; discapacidad y necesidades especiales; desempleo y pérdida de empleo; orfandad, invalidez, viudez, vejez y muerte; vivienda, asignaciones familiares y otras previsiones sociales¹⁵.

SISTEMA DE SEGURIDAD SOCIAL

El Sistema de Seguridad Social¹⁶ está compuesto por el Seguro Social Obligatorio (SSO) de Corto Plazo y de Largo Plazo y el Seguro Voluntario. El primero es administrado por los entes gestores de la seguridad social, cuyo órgano rector es la Caja Nacional de Salud (CNS); y el segundo, por la nueva Administradora es la Gestora pública de seguridad social de largo plazo en remplazo de las AFP (Futuro y Previsión). Pasa de manos privadas a manos del Estado.

PATRIMONIO AUTÓNOMO Y ADMINISTRACIÓN¹⁷.

Cada uno de los Fondos del Sistema Integral de Pensiones se constituye como un patrimonio autónomo y diverso del patrimonio de la Entidad que los administra, son indivisos, imprescriptibles e inafectables por gravámenes o medidas precautorias de cualquier especie y sólo pueden disponerse de conformidad a la presente Ley. Los Fondos del Sistema Integral de Pensiones serán administrados y representados por la Gestora Pública de la Seguridad Social de Largo Plazo.

COBERTURA DE LA PRESTACIONES DEL SEGURO SOCIAL A LARGO PLAZO

- Invalidez
- Vejez
- Muerte
- Riesgos Profesionales

¹⁵ Nueva Constitución Política del Estado, artículo N° 45 inc. III

¹⁶ El ABC de los Aportes a la Seguridad Social, Boletín Legal, Cámara Nacional de Comercio (<http://www.boliviacomercio.org.bo/cnc/Boletines/Legal13.pdf>), Código de Seguridad Social, Ley de 14 de diciembre de 1956.

¹⁷ Nueva Ley de Pensiones N° 065, artículo 6

- Gastos Funerarios

FONDOS COMPLEMENTARIOS DE SEGURIDAD SOCIAL

Los Fondos Complementarios de Seguridad Social fueron creados para administrar las gestiones del Seguro Social Complementario en los regímenes de invalidez, vejez y muerte, riesgos profesionales, dentro la cobertura del largo plazo. Asimismo, cuota mortuoria y prestación de funeral, otorgadas como prestaciones adicionales a las rentas básicas concedidas por el Fondo Nacional de Pensiones.

La atribución de los Fondos Complementarios era el de recaudar los aportes patronales y laborales de sus afiliados, establecidos en cuotas mensuales según porcentajes establecidos como aportes laborales y patronales. También se encargaban de las inversiones de las disponibilidades, de sus reservas en actividades lucrativas y rentables, con objeto de asegurar la cobertura de los seguros en el largo plazo.

GESTIÓN PÚBLICA

Es el conjunto de actividades que realizan los responsables para cumplir con las metas, objetivos y misión de una entidad pública.

Esta gestión considera desde una formulación de planes estratégicos, formulaciones de presupuestos, ejecuciones del presupuesto, toma de decisiones y las rendiciones de cuentas en las modalidades establecidas por las normas correspondientes.

Cuando la gestión pública es prudente, transparente, ética no hay problema todo esto condice con los preceptos establecidos por las normas establecidas en nuestro país.

Pero cuando esto no es así se originan las responsabilidades de tipo administrativo, civil y hasta penal, según la gravedad de las acciones tomadas.

En la actualidad, es imperativo que la gestión de las administraciones públicas demande el concurso de funcionarios idóneos, con solvencia técnica y profesional para el desempeño de sus funciones de manera que las operaciones administrativas, Económicas, financieras y

presupuestarias que realicen sean ejecutadas con eficiencia y eficacia dentro del marco de la normatividad técnica y legal establecida por los órganos rectores de los sistemas administrativos.

EFICAZ

Es conseguir metas y objetivos propuestos, independientemente del uso que se les haya dado a los recursos

REAL

Real es aquello que existe de manera verdadera o auténtica

EFFECTIVA

La palabra efectiva se relaciona obviamente con la noción de efectividad. Esta noción supone la aplicación de ciertas acciones, actitudes o soluciones ante determinadas situaciones. Normalmente, esas acciones deben asegurar los resultados esperados a fin de ser consideradas efectivas. En otras palabras, también podemos decir que una actitud o respuesta efectiva es aquella que busca, como objetivo principal, lograr un efecto.

8.2 ASPECTO HISTÓRICO

ENTES GESTORES DE LA SEGURIDAD SOCIAL¹⁸

Los Entes Gestores de la Seguridad Social se encargaban de la administración de los regímenes de vejez, jubilación, invalidez, muerte, riesgos profesionales de largo plazo y seguros especiales de la seguridad social boliviana, mismos que a partir de la promulgación de la Ley 1732, de 29 de noviembre de 1996, artículo 55^o, son los encargados de la liquidación de los Fondos Complementarios de la Seguridad Social bajo la tuición de la Secretaria Nacional de Pensiones, el cual establece bajo su dependencia a la Unidad de Reordenamiento y la Unidad de Recaudaciones, a su vez, designa a los liquidadores de los Entes Gestores de la Seguridad Social para que continúen con el proceso de liquidación de los mismos.

¹⁸ La anterior Ley 1732, artículo 55° y 56°

Mediante Reglamento de Organización de los ex Entes Gestores de la Seguridad Social para la Liquidación de los Fondos Complementarios se agrupa a los Fondos Complementarios en Entes Gestores¹⁹:

¹⁹ Reglamento de Organización de los Entes Gestores de la seguridad Social para la Liquidación de los Fondos Complementarios a cargo del Ministerio de Comercio Exterior e Inversión

CUADRON 5

ENTE GESTOR	EX FONDOS COMPLEMENTARIOS DE LA SEGURIDAD SOCIAL				
I	ADMINISTRACION PUBLICA	MINERO	PROFESIONALES DE LA MINERIA	CAJA NACIONAL DE SALUD	MUNICIPAL
II	FABRIL	CONSTRUCCION	COMERCIO	FERROVIARIO	
III	AERONAUTICA	COMUNICACIONES	MUNICIPAL COCHABAMBA	YPFB	CAMINOS
IV	ADUANAS	BANCO AGRICOLA	CAJA PETROLERA DE SALUD	CORDES	METALURGICO ORURO
V	MEDICO	FEDERACION PRIVADA DE TRABAJADORES DE LA BANCA PRIVADA	MAGISTERIO	FOPEBA	
VI	FERROVIARIO RED ORIENTAL	CORDECRUZ	MUNICIPAL SANTA CRUZ	CAJA PETROLERA SANTA CRUZ	

Nota: Antecedentes que cursa en archivos de la Dirección de Liquidación de los ex Entes Gestores de la Seguridad Social

UNIDAD DE REORDENAMIENTO

La Unidad de Reordenamiento²⁰ estaba encargada de la liquidación de los activos fijos, valores, acciones y otros títulos valores, así como las acreencias que correspondían a los Entes Gestores de la Seguridad Social, a su vez, realizaba las acciones procesales necesarias para la disposición y transferencia de los bienes mencionados al Tesoro General de la Nación.

8.3 ASPECTO JURÍDICO

LEY N° 1178 DE LOS SISTEMAS DE ADMINISTRACIÓN Y CONTROL GUBERNAMENTALES

La Ley N° 1178 creada el 20 de julio de 1990, que fue establecida como modelo de administración para el manejo de recursos del Estado, establece sistemas de administración que se interrelacionan entre sí y con el Sistema Nacional de Planificación y el Sistema Nacional de Inversión Pública, también establece el régimen de Responsabilidad por la Función Pública.

Los sistemas que regula la Ley N° 1178 están agrupados por actividades de la siguiente manera:

a) Para programar y organizar las actividades:

Programación de Operaciones.
Organización Administrativa.
Presupuesto.

b) Para ejecutar las actividades programadas:

Administración de Personal.
Administración de Bienes y Servicios.
Tesorería y Crédito Público.
Contabilidad Integrada.

²⁰ Anterior Ley de Pensiones N° 1732, artículo 55°

- c) Para controlar la gestión del Sector Público:

Control Gubernamental, integrado por el Control Interno y el Control Externo Posterior.

RESPONSABILIDAD POR LA FUNCIÓN PÚBLICA²¹

Todo servidor público responderá de los resultados emergentes del desempeño de las funciones, deberes y atribuciones asignados a su cargo. A este efecto:

- a. La responsabilidad administrativa, ejecutiva, civil y penal se determinará tomando en cuenta los resultados de la acción u omisión.
- b. Se presume la licitud de las operaciones y actividades realizadas por todo servidor público, mientras no se demuestre lo contrario.
- c. El término "servidor público" utilizado en la presente Ley, se refiere a los dignatarios, funcionarios y toda otra persona que preste servicios en relación de dependencia con autoridades estatales, cualquiera sea la fuente de su remuneración.
- d. Los términos "autoridad" y "ejecutivo" se utilizan en la presente Ley como sinónimos y se refieren a los servidores públicos que por su jerarquía y funciones son los principales responsables de la administración de las entidades de las que formen parte.

TIPOS DE RESPONSABILIDAD POR LA FUNCIÓN PÚBLICA

RESPONSABILIDAD ADMINISTRATIVA

La Responsabilidad es Administrativa cuando la acción u omisión contraviene al ordenamiento jurídico-administrativo y las normas que regulan la conducta funcionaria del servidor público. Se determinará por proceso interno de cada entidad que tomará en cuenta los resultados de la auditoría si la hubiere. La autoridad competente aplicará según la gravedad de

²¹ Ley 1178, Artículo 28°

la falta, las sanciones de: multa hasta un veinte por ciento de la remuneración mensual; suspensión hasta un máximo de treinta días; o destitución²².

RESPONSABILIDAD EJECUTIVA

La Responsabilidad Ejecutiva se determina a consecuencia de una gestión deficiente o negligente, así como el incumplimiento de los mandatos expresamente señalados en la Ley, siendo el máximo ejecutivo, la Dirección colegiada si la hubiere o ambos los sujetos responsables²³.

RESPONSABILIDAD CIVIL

La Responsabilidad Civil emerge del daño al Estado valuable en dinero producto de la acción u omisión. Este tipo de Responsabilidad se puede imputar a los servidores públicos personales naturales o jurídicas privadas cuando producto de un contrato o de otras causas ocasionan un daño o se benefician indebidamente de recursos del Estado²⁴.

Es importante señalar que el Art. 324 de la Constitución Política del Estado promulgada el 7 de febrero de 2009 establece: “No prescribirán las deudas por daños económicos causados al Estado”.

RESPONSABILIDAD PENAL

La Responsabilidad Penal se establece cuando la conducta, sea esta acción u omisión, se encuentra calificada como delito en el Código Penal, es decir, cuando se configuran los elementos constitutivos del tipo penal, en este caso la Contraloría General del Estado determinará indicios de posible Responsabilidad Penal.

²² Ley 1178, Artículo 29°; D.S. 23318-A, Artículos 13° y 14°, 15° D.S.26237

²³ Ley 1178, Artículo 30°; D.S. 23318-A, Artículos 34°

²⁴ Ley 1178, Artículo 31° inc. a), b) y c); D.S. 23318-A, Artículo 50°

Se establecerán indicios de posible Responsabilidad Penal, cuando en el ejercicio de sus funciones o con ocasión de ellas, el servidor público comete un hecho punible, de aquellos cuyo bien jurídico pertenece a la protección de la administración y función pública²⁵.

Son sujetos de los indicios de Responsabilidad Penal los servidores públicos y los particulares (personas naturales). En casos de delitos cometidos por servidores públicos que atenten contra el patrimonio del Estado y causen grave daño económico la acción es imprescriptible y no admite régimen de inmunidad²⁶.

NORMAS DE AUDITORÍA GUBERNAMENTAL

Las Normas de Auditoría Gubernamental vigentes en Bolivia y de aplicación obligatoria para el ejercicio de la Auditoría en las entidades del sector Público, fueron emitidas y aprobadas por la Contraloría General del Estado, como órgano rector del sistema de control gubernamental definido en el artículo N° 23 de la Ley 1178 del 20 de julio de 1990²⁷.

- **COMPETENCIA.** - El auditor o grupo de auditores gubernamentales designados para la Auditoría, deberán tener individualmente y en conjunto: la capacidad técnica, entrenamiento y experiencia necesaria para lograr los objetivos de Auditoría.
- **INDEPENDENCIA.** - En toda Auditoría y evaluación, los auditores gubernamentales deben estar libres de impedimentos que puedan comprometer su imparcialidad y objetividad. Además, deben mantener una actitud y apariencia de Independencia.
- **ÉTICA.** - En ejercicio de sus funciones, el auditor gubernamental debe regirse a los principios éticos contenidos en el Código de Ética del Auditor Gubernamental emitido por la Contraloría General del Estado.
- **DILIGENCIA PROFESIONAL.**- Se debe ejercer el debido cuidado y Diligencia Profesional en la ejecución del examen y preparación del informe.

²⁵ Ley 1178, Artículo 34°; D.S. 23318-A, Artículo 60°

²⁶ Nueva Constitución Política del Estado, Artículo 112° y 123°; "Código del Procedimiento Penal" Ley 1970, Artículos 29° y 30°

²⁷ "Auditoría Gubernamental", Lic. Julio P. Rocha Chavarria, pág.83

- **CONTROL DE CALIDAD.**- Las organizaciones de Auditoría deben establecer políticas e implantar un sistema interno de Control de Calidad. Este sistema debe estar sujeto periódicamente a revisiones externas.

NORMAS DE CONTABILIDAD²⁸

Toda persona natural o jurídica tiene que tomar decisiones en forma oportuna sobre la distribución, inversión de sus recursos o la evolución de su patrimonio en un determinado tiempo, para ello requiere contar con información económica y financiera. Para satisfacer esas necesidades es imprescindible el Control Interno y registro contable de las transacciones comerciales para que suministre la información de acuerdo Normas Contables (NC) emitidas por el Consejo Técnico Nacional de Auditoría y Contabilidad (CTNAC) del colegio de Auditores de Bolivia, y las Normas Internacionales de Contabilidad (NIC).

Las Normas de Contabilidad emitidas por el Consejo Técnico Nacional de Auditoría y Contabilidad.

PRINCIPIOS DE CONTABILIDAD INTEGRADA

Un Principio de Contabilidad²⁹ es una verdad fundamental, una ley o doctrina principal que señala los objetivos de la contabilidad y que sugieren la forma en que tales objetivos se alcanzan. Los Principios de Contabilidad Integrada (PCI) son una adaptación de los Principios de Contabilidad Generalmente Aceptados (PCGA) a las particularidades del sector público.

Los Principios de Contabilidad Integrada constituyen la base teórica sobre la cual se fundamenta el proceso contable del SCI, cuyo propósito es uniformar los distintos criterios de valuación, contabilización, exposición, información y Norma N° 1. Principios de Contabilidad Generalmente Aceptados (PCGA) a las particularidades del sector público.

EQUIDAD. - La equidad es el postulado básico o principio fundamental que debe orientar la actividad relacionada con la contabilidad y elaboración de la información de cada Ente,

²⁸ Normas de Contabilidad Nacional emitidas por el Consejo Técnico Nacional de Auditores y Contadores

²⁹ Normas Básicas del Sistema de Contabilidad Integrada, Título III, Artículo 49° y 50°, los mismos que son una adaptación de los PCGA

de tal manera que el registro, evaluación y exposición de las transacciones, se efectúen de manera imparcial.

LEGALIDAD. - Los principios contables deben encontrarse en armonía con las disposiciones legales, es decir, que los hechos económico - financieros de las entidades del sector público, se registran en el proceso contable previo cumplimiento de las disposiciones legales vigentes y pertinentes.

UNIVERSALIDAD Y UNIDAD.- El Sistema de Contabilidad Integrada debe registrar todas las transacciones presupuestarias, financieras y patrimoniales en un sistema único, común, oportuno y confiable; afectando, según la naturaleza de cada operación, a sus componentes, en forma separada, combinada o integral, mediante registro único.

Las operaciones que realiza el Ente corresponden a diversas etapas de su gestión pública, por consiguiente, el universo de las mismas debe reflejarse en la contabilidad y sus estados.

DEVENGADO.- El reconocimiento de recursos y gastos para determinar el resultado económico y su efecto en el patrimonio, correspondiente a un ejercicio, debe registrarse en el momento en que sucede el hecho substancial que determina su origen y queda perfeccionado desde el punto de vista de la legislación o prácticas comerciales aplicables y se hayan evaluado los riesgos inherentes a tal operación, sin considerar si se han cobrado o pagado.

ENTE.- Los Estados Contables del sector público se refieren siempre a un Ente público.

Ente contable, es una institución de la administración pública, con personería jurídica propia, patrimonio independiente, responsable de administrar recursos y gastos asignados y diferenciados en el Presupuesto General de la Nación, responsable de cumplir objetivos y metas, quien debe producir Estados Contables.

BIENES ECONÓMICOS.- Este principio define la naturaleza de los bienes que deben ser reconocidos en los Estados Financieros: activos, pasivos, patrimonio, recursos y gastos

cuantificables económicamente, los mismos poseen valor económico y por tanto, son susceptibles de ser valuados objetivamente en términos monetarios.

ENTIDAD EN MARCHA.- Las Normas Básicas, los Principios de Contabilidad Integrada y sus Estados Financieros, presumen la continuidad indefinida de las operaciones de la Entidad de acuerdo con su norma legal de creación, excepto que en la misma se estipule un plazo determinado para su funcionamiento, en cuyo caso se aplican técnicas contables de reconocido valor.

EJERCICIO.- Constituye el periodo en el que regularmente la Entidad Pública debe medir los resultados económicos, de ejecución presupuestaria, situación financiera, tesorería y cumplimiento de metas de su programación de operaciones. Los ejercicios deben ser de igual duración para permitir su comparación.

El Ejercicio Contable comprende del 1 de enero al 31 de diciembre de cada año, al final del cual se debe realizar el proceso de cierre. Cuando normas legales aplicables a empresas públicas obliguen a presentar Estados Financieros entre fechas diferentes, deben elaborarlos independiente de cumplir con el ejercicio fiscal.

MONEDA DE CUENTA. - Las transacciones que registra el SCI de cada Ente deben efectuarse en bolivianos, que es la moneda corriente y de curso legal vigente en el país. La moneda de curso legal del país es la expresión común en la que se reflejan los Estados Financieros unificando la presentación de todos sus componentes, permitiendo su agrupación y comparación de los hechos patrimoniales y de resultados.

UNIFORMIDAD. - El registro contable y los Estados Financieros resultantes deben ser elaborados mediante la aplicación de los mismos criterios de identificación, valuación y exposición, durante el ejercicio económico y en periodos sucesivos en que se exponen las actividades de la Entidad. Cualquier cambio de importancia en la aplicación de los principios generales y Normas con efecto en los estados contables, debe señalarse expresamente en las Notas a los Estados Financieros.

OBJETIVIDAD.- Los cambios en los activos, pasivos y en la expresión contable del patrimonio neto deben registrarse inmediatamente sea posible medirlos objetivamente y

expresar dichos cambios en moneda de curso legal, con base en la documentación de respaldo.

PRUDENCIA.- En la medición o cuantificación de los hechos económico - financieros del Ente, se debe adoptar un criterio preventivo a efecto de exponer la situación menos favorable, dentro de las posibles para el mismo. Este principio general se puede expresar contabilizando todas las pérdidas cuando se conocen y las ganancias solamente cuando se hayan realizado.

VALUACIÓN AL COSTO.- El Valor al Costo constituye el criterio principal y básico de valuación que condiciona la formulación de los Estados Financieros. Es decir, es la suma de dinero pactada y demás costos y gastos incidentales necesarios para poner los bienes en condiciones de utilización o enajenación.

IMPORTANCIA RELATIVA O SIGNIFICATIVIDAD.- Al ponderar la correcta aplicación de los principios generales y normas básicas debe actuarse con sentido práctico. Aquellas transacciones que por su magnitud o naturaleza tengan o puedan tener un impacto sobre el patrimonio, los gastos y los recursos de la Entidad, deben ser expuestas, de manera tal, que los usuarios de los Estados Financieros dispongan de una clara interpretación sobre la incidencia inmediata o mediata de las mismas.

EXPOSICIÓN. - Los estados contables y financieros deben contener toda la información básica y complementaria y la discriminación necesaria que expresen adecuadamente el estado económico - financiero del Ente, de manera tal, que los usuarios puedan estar informados de la situación presupuestaria, patrimonial y financiera, a que se refieren, para en su caso tomar decisiones pertinentes.

LEY Nº 1732 – LEY DE PENSIONES

La Ley de Pensiones Nº 1732, creada el 29 de noviembre de 1996 tiene el objetivo de asegurar la continuidad de los medios de subsistencia del capital humano, mediante el Seguro

Social Obligatorio de Largo Plazo que comprende las prestaciones de jubilación invalidez, muerte y riesgos profesionales, a favor de los afiliados³⁰.

A partir de la promulgación de la Ley N° 1732, Ley de Pensiones, los Entes Gestores de cualquier naturaleza que de manera exclusiva, administren los regímenes de Vejez, Jubilación, Invalidez, Muere, Riesgos Profesionales de Largo Plazo y Seguros Especiales de la Seguridad Social boliviana, mantendrán su personalidad jurídica sólo a los efectos de su liquidación³¹ y el Patrimonio de las Entidades será objeto de Administración y Liquidación³².

DECRETO SUPREMO N° 28565

El Decreto Supremo N° 28565, promulgado el 22 de diciembre de 2005, tiene por objeto establecer los principios de organización y funcionamiento del SENAPE en el marco de la Ley 2446, Ley de Organización del Poder Ejecutivo y sus disposiciones reglamentarias. Siendo que en su artículo 29º, establece a la Dirección de Liquidación de los Entes Gestores de la Seguridad Social como Área Organizacional del Servicio Nacional de Patrimonio del Estado – SENAPE.

Asimismo, el SENAPE tiene la misión de disponer de los bienes recibidos de otras instituciones, administrar el activo exigible de las entidades disueltas o en proceso de liquidación, y concluir los procesos de liquidación de ex entidades estatales y Entes Gestores de la Seguridad Social, dispuesta por la Ley No. 1732 de 29 de noviembre de 1996.

DECRETO SUPREMO N° 28528

El Decreto Supremo N° 28528, promulgado el 16 de diciembre de 2005, instruye el cierre definitivo de los 27 ex Entes Gestores de la Seguridad Social, y autoriza la baja de activos, disposición de bienes, recuperación de acreencias, atención de procesos judiciales y administrativos, y elaboración de reglamento de recepción y disposición de los bienes citados.

DECRETO SUPREMO N° 28555

³⁰ Anterior Ley N° 1732, Artículos 1º y 2º

³¹ Ley 1732, Artículo 55º

³² Anterior Ley 1732, Artículo 56º

El presente Decreto Supremo, promulgado el 22 de diciembre de 2005, tiene por objeto reglamentar el proceso para el castigo contable de créditos, documentos y cuentas por cobrar, que no son objeto de proceso judicial y la baja de, procesos judiciales relacionados con los créditos, documentos y cuentas por cobrar y consiguiente castigo contable de las obligaciones emergentes de la recuperación de acreencias de las Entidades públicas disueltas o en proceso de liquidación y de la liquidación de los Entes Gestores de Seguridad Social.

RESOLUCIÓN MINISTERIAL Nº 528

La Resolución Ministerial Nº 528, de 25 de octubre de 2006, aprueba el reglamento para la Condonación de Intereses Corriente, Penales Reprogramación y Otras Políticas de Recuperación, de Activos Exigibles. **(ANEXO ADICIONAL V)**

RESOLUCIÓN MINISTERIAL Nº 355

La Resolución Ministerial Nº 355, de 7 de agosto de 2007, amplía el plazo de aplicación del Reglamento para la Condonación de Intereses Corriente, Penales, Reprogramación y Otras Políticas de Recuperación. **(ANEXO ADICIONAL V)**

8.4 ASPECTO INSTITUCIONAL

El Servicio Nacional de Patrimonio del Estado - SENAPE fue creado por Ley de Organización del Poder Ejecutivo (LOPE) Nº 1788, de 16 de septiembre de 1997, es un órgano de derecho público, desconcentrado del Ministerio de Hacienda, actualmente Ministerio de Economía y Finanzas Públicas, sin patrimonio propio, con dependencia funcional del Viceministro de Tesoro y Crédito Público, como lo establece el Decreto Supremo Nº 25152, de 4 de septiembre de 1998. Tiene estructura propia, autonomía de gestión administrativa y competencia de ámbito nacional.

El SENAPE asume la administración y responsabilidad de la liquidación del ex Banco del Estado en sustitución de la Unidad de Control de Activos de las Entidades en Liquidación y/o Reestructuración (UCAELR), creada mediante Resolución Ministerial Nº 20, de 1º de marzo de 1995.

Por otra parte, en el marco de la política de dar un nuevo orden a las empresas y entidades públicas y con base en la Ley N° 1330 de 20 de abril de 1995 artículo 6, se creó la Unidad de Reordenamiento - UR bajo dependencia de la Secretaria Nacional de Capitalización e Inversión, como organismo técnico operativo del proceso de reordenamiento.

Por Ley N° 2446 de 19 de marzo de 2003 (Ley de Organización del Poder Ejecutivo) y su Decreto Supremo Reglamentario, se suprime la UR y se dispone que la tarea de liquidación de los ex Entes Gestores sea ejecutada por el Ministerio de Hacienda quien a su vez delega dicha responsabilidad a su brazo operativo, el Servicio Nacional de Patrimonio del Estado (SENAPE).

La Resolución Ministerial N° 149, de 10 de abril de 2003 estipula que el SENAPE, será la entidad responsable de la recepción de los activos y pasivos de la UR, otorgándole las facultades necesarias para continuar con la Liquidación de los EGSS.

Por Decreto Supremo N° 28565, de 22 de diciembre de 2005, se define la nueva estructura del SENAPE, incorporando las atribuciones conferidas y adecuándola a la modernización de sus funciones y a las competencias que se le encomendaron mediante normativa señalada.

8.4.1 MISIÓN INSTITUCIONAL

El Servicio Nacional de Patrimonio del Estado – SENAPE, tiene la misión de efectuar el registro de los bienes del Estado, promover su saneamiento y la valoración de los mismos, y disponer los bienes recibidos de otras instituciones, administrar el activo exigible de las entidades disueltas o en proceso de liquidación, y concluir los procesos de liquidación de ex entidades estatales y ex entes gestores de la seguridad social.

8.4.2 VISIÓN INSTITUCIONAL

Constituirse en una institución fiable, transparente, oportuna y eficiente, reconocida como máxima autoridad en el registro de bienes del Estado, promotora del saneamiento legal y protectora de los mismos, apoyada en modernas tecnologías de información y gestión en recursos humanos, técnicos y administrativos.

ATRIBUCIONES DEL SENAPE

- Concluir los procesos de liquidación de las entidades públicas disueltas asignadas al SENAPE.
- Administrar la documentación de las entidades liquidadas asignadas al SENAPE y emitir las certificaciones que correspondan.
- Recuperar las deudas y disponer los bienes remanentes de las entidades liquidadas y/o en proceso de liquidación.
- Administrar el sistema de información sobre oferta y demanda de bienes de uso remanentes, entre las instituciones estatales.
- Realizar la custodia y salvaguarda de los bienes a su cargo, hasta su disposición final.

OBJETIVOS DEL SENAPE

- Contar con normas y procedimientos para el registro, saneamiento legal y valoración de los bienes del Estado.
- Contar con registros actualizados y permanentes de los bienes del Estado, así como promover la valoración, custodia y preservación de los mismos.
- Brindar asistencia técnica a las entidades del sector público, para que lleven adecuadamente el registro de sus bienes en el SENAPE.
- Proveer información ágil, oportuna y veraz sobre el patrimonio del Estado a los ciudadanos que requieran a las instituciones públicas.
- Promover y difundir la cultura de conservación, protección salvaguarda y buen uso de los bienes públicos.
- Proponer normas para la liquidación y/o disolución de entidades públicas.
- Contar con procesos de liquidación de los ex Entes Gestores de la Seguridad Social, saneados y concluidos.
- Proponer el mejor uso y asignación de los bienes remanentes transferidos al SENAPE. Contar con un sistema de información de oferta y demanda de bienes de uso remanentes, entre las instituciones del Estado.

8.4.3 ESTRUCTURA ORGANIZACIONAL

GRÁFICO Nº 4.

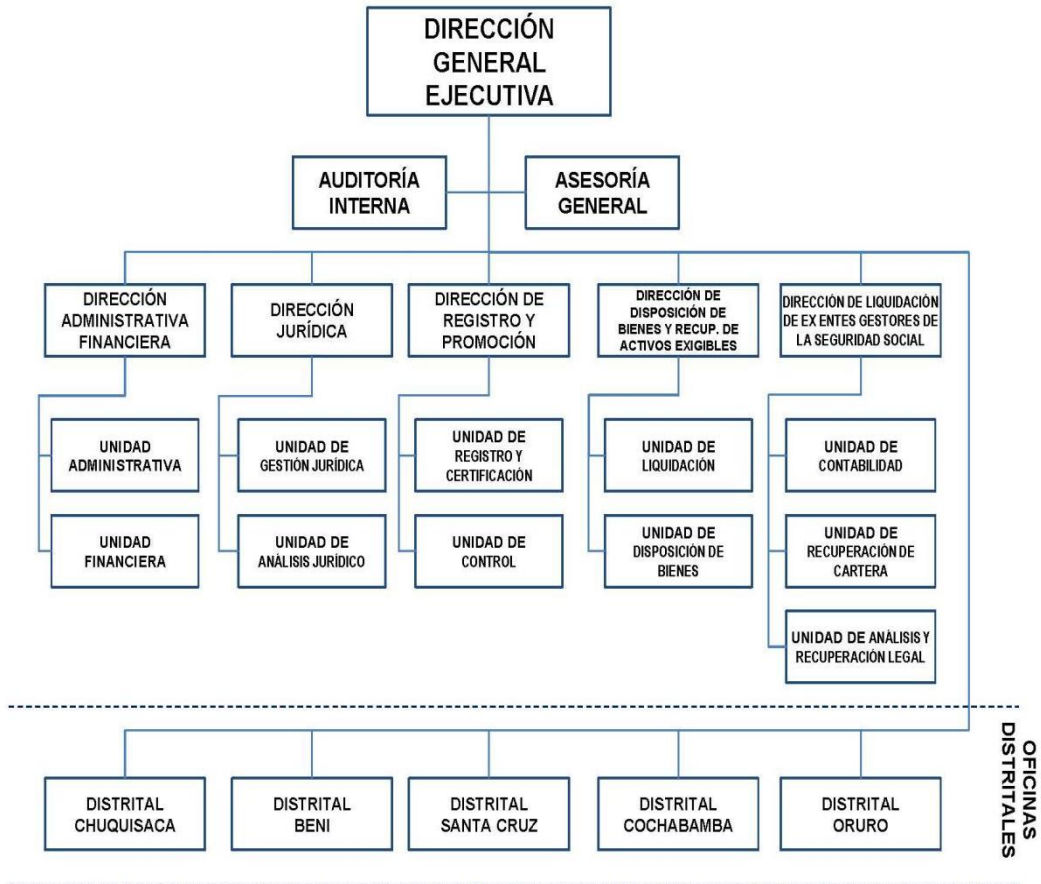

Nota: Memoria SENAPE

Dirección de Liquidación de Entes Gestores de la Seguridad Social – DLEGSS

El proceso de transferencia de documentos, bienes y/o pasivos de los ex Entes Gestores de la Seguridad Social al SENAPE no fue regular; por tanto, el SENAPE, realizó gestiones administrativas y operativas para el acopio y ordenamiento de la documentación contable y administrativa con el propósito de continuar con el proceso de liquidación y cierre de los 27 ex Fondos Complementarios de Seguridad Social.

CUADRO N° 6

Fondos complementarios de seguridad social y pensiones básicas

O.	N	ABREVIATURAS	DENOMINACION
	1	FOCSAP	FONDO COMPLEMENTARIO DE SEGURIDAD SOCIAL DE LA ADMINISTRACIÓN PÚBLICA
	2	FONCOMIN	FONDO COMPLEMENTARIO DE SEGURIDAD SOCIAL MINERO
	3	FOCOSSMUNIC. L.P.	FONDO COMPLEMENTARIO DE SEGURIDAD SOCIAL MUNICIPAL LA PAZ
	4	FOCOSSCNS	FONDO COMPLEMENTARIO DE SEGURIDAD SOCIAL DE LA CAJA NACIONAL DE SALUD
	5	FONCOPROMIN	FONDO COMPLEMENTARIO DE SEGURIDAD SOCIAL DE PROFESIONALES DE LA MINERÍA
	6	FOCOSCORGES	FONDO COMPLEMENTARIO DE LA CORPORACIÓN DE DESARROLLO
	7	FOPEBAB	FONDO DE PENSIONES DEL BANCO AGRÍCOLA DE BOLIVIA
	8	FOCOSSOMER	FONDO COMPLEMENTARIO DE SEGURIDAD SOCIAL DE COMERCIO
	9	FOCOSFERROV Y R.A.	FONDO COMPLEMENTARIO DE SEGURIDAD SOCIAL FERROVIARIOS Y RAMAS ANEXAS
	10	FOCOSSCOMUNICAC	FONDO COMPLEMENTARIO DE SEGURIDAD SOCIAL DE COMUNICACIONES
	11	FOCOSMUNICIP CBBA	FONDO COMPLEMENTARIO DE SEGURIDAD SOCIAL MUNICIPAL COCHABAMBA
	12	FOCOSSMAF	FONDO COMPLEMENTARIO DE SEGURIDAD SOCIAL DEL MAGISTERIO FISCAL
	13	FOCOSSYPFB	FONDO COMPLEMENTARIO DE SEGURIDAD SOCIAL YACIMIENTOS PETROLÍFEROS FISCALES BOLIVIANOS
	14	FOCOSSCAM Y R.A.	FONDO COMPLEMENTARIO DE SEGURIDAD SOCIAL DE CAMINOS Y RAMAS ANEXAS
	15	FOCOSSAN Y R.A.	FONDO COMPLEMENTARIO DE SEGURIDAD SOCIAL AERONÁUTICA Y RAMAS ANEXAS
	16	FOCOSSADUANAS	FONDO COMPLEMENTARIO DE SEGURIDAD SOCIAL DE ADUANAS
	17	FOCOSMET	FONDO COMPLEMENTARIO DE SEGURIDAD SOCIAL METALÚRGICO ORURO
	18	FOCOSMEDICO Y R.A.	FONDO COMPLEMENTARIO DE SEGURIDAD SOCIAL MÉDICO Y RAMAS ANEXAS
	19	FOPEBA	FONDO PENSIONES BÁSICAS
	20	FOPETBP	FONDO DE PENSIONES DE LA BANCA PRIVADA
	21	FOPEBANCA ESTATAL	FONDO PENSIONES DE LA BANCA ESTATAL
	22	FOCOSCONTRUC	FONDO COMPLEMENTARIO DE SEGURIDAD SOCIAL DE LA CONSTRUCCIÓN
	23	FOCOSSFERROV	FONDO COMPLEMENTARIO DE SEGURIDAD SOCIAL FERROVIARIOS DE LA RED ORIENTAL
	24	FOCOCPS	FONDO COMPLEMENTARIO DE LA CAJA PETROLERA DE SALUD
	25	FOCOSSF	FONDO COMPLEMENTARIO DE SEGURIDAD SOCIAL FABRIL
	26	FOCOSS CORDECROUZ	FONDO COMPLEMENTARIO CORPORACIÓN DE DESARROLLO SANTA CRUZ
	27	FOCOMUNINC.STA. CRUZ	FONDO DE PENSIONES MUNICIPALES SANTA CRUZ

Nota: Archivos de la Dirección de Liquidación de los ex Entes Gestores de la Seguridad Social

Posteriormente, el Poder Ejecutivo mediante Decreto Supremo N° 25858, de 16 de Diciembre de 2005, autorizó al Ministerio de Economía y Finanzas Públicas, a través del Liquidador de los Entes Gestores de Seguridad Social, cerrar definitivamente y declarar la liquidación total de los 27 ex Fondos Complementarios de Seguridad Social, según lo dispuesto por el Artículo 56° de la Ley de Pensiones N° 1732, de 29 de noviembre de 1996. Asimismo, mediante la citada disposición legal, se autorizaron:

- La recuperación de acreencias a través del SENAPE, conforme al reglamento especial aprobado por el Ministerio de Economía y Finanzas Públicas.
- Continuar los procesos judiciales y administrativos, hasta su conclusión o castigo.
- La baja de activos fijos.
- La disposición de bienes muebles e inmuebles, a través del SENAPE, previo informe del Viceministerio de Cultura, para determinar si corresponde al patrimonio cultural del Estado.
- Al Ministerio de Economía y Finanzas Públicas emitir el reglamento de recepción y disposición de bienes provenientes de la liquidación de los Entes Gestores de la Seguridad Social y recuperación de acreencias.

Objetivo

La Dirección de Liquidación de Entes Gestores de la Seguridad Social, es entregar al Ministerio de Economía y Finanzas Públicas los Estados Financieros de cierre de los 27 Fondos Complementarios de Seguridad Social y transferir los activos remanentes determinados y registrados en el Balance de Cierre en forma ordenada.

Atribuciones

La Dirección de Liquidación de los exentes Gestores de la Seguridad Social contempla las siguientes atribuciones:

- Organizar y asignar funciones a los dependientes de la Dirección de Liquidación de Entes Gestores de la Seguridad Social.
- Coordinar la elaboración de proyectos de instrucciones y reglamentos para el cierre de los fondos.

- Solicitar información permanente respecto al estado de los juicios a favor y en contra de los fondos.
- Firmar memoriales de apelación, presentación de pruebas, archivo, desarchivo, y otros.
- Atender requerimientos de representantes y afiliados de los Fondos Complementarios de la Seguridad Social.
- Atender solicitudes de transferencia de bienes.
- Autorizar la disposición de bienes, en cumplimiento a Normas vigentes.
- Coordinar, administrar, gestionar las actividades diarias correspondientes a los Entes Gestores.
- Preparar y gestionar el Reglamento de Reprogramación y Condonación de la Cartera de Créditos, de acuerdo al D.S. 28565.
- De acuerdo a la normativa vigente, aprobar y autorizar la condonación y/o reprogramación de la cartera de créditos en mora.
- Iniciar o continuar las acciones judiciales de cobranza de la cartera de créditos en mora y cuentas por cobrar.
- Otras funciones afines al cargo.

9.- MARCO PRÁCTICO

9.1. TIPO DE INVESTIGACIÓN

Prospectivo. - Porque se registra datos e información de las deudas de los prestatarios de los 27 ex Fondos Complementarios de la Seguridad Social.

Descriptiva. - Porque luego de obtener los resultados de la aplicación de políticas de condonación en la cartera de créditos en mora.

10. UNIVERSO Y MUESTRA

10.1 UNIVERSO

Está constituido por la cartera de 27 ex Fondos Complementarios de la Seguridad Social.
(ANEXO II)

10.2 MUESTRA

Por la magnitud de cartera en mora que se expone en los Estados Financieros de los 27 ex Fondos Complementarios de la Seguridad Social, considerándose además que cada Fondo contiene alrededor de más 17.496 prestatarios, se tomara como muestra al ex Fondo Complementario de Seguridad Social del Magisterio Fiscal – FOCOSSMAF, para fines demostrativos.

10.3 TIPO DE MUESTREO

Según los Estados Financieros, emitidos por los ex Fondos Complementarios de la Seguridad Social, la cartera mora del ex FOCOSSMAF está compuesta por 17.323 deudores correspondientes a 30 regionales.

CUADRO N° 7

*Liquidación de deudas al 31 de diciembre de 2013
(expresados en bolivianos)*

EX FONDO COMPLEMENTARIO DE LA SEGURIDAD SOCIAL DEL MAGISTERIO FISCAL - FOCOSSMAF							
N°	REGIONALES	TOTAL PRESTARIOS.	SALDO CAPITAL	M.V.	I.C.	I.P.	TOTAL DEUDA
					DEV.ENG.	DEV.ENG.	
1	AIQUILE	93	351.431,50	193.600,49	452.864,96	302.153,52	1.300.050,47
2	ALTO LA PAZ	850	1.059.605,96	647.855,87	1.489.880,83	958.199,14	415.554,80
3	CAMARGO	160	174.118,24	116.826,04	261.621,54	160.902,87	713.468,69
4	CAMIRI	276	208.585,93	54.886,80	176.025,24	114.432,82	553.930,79
5	COBUJA	265	231.186,51	160.098,03	363.922,84	240.706,95	995.914,33
6	COCHABAMBA	1.922	4.512.374,83	2.504.078,26	5.835.447,66	3.876.623,85	16.728.524,60
7	GUAYAMERÍN	194	133.538,74	104.856,30	228.699,99	152.884,17	619.979,20
8	LA PAZ	3017	5.043.781,05	3.225.978,61	7.852.250,64	5.186.620,85	21.308.631,15
9	MAGDALENA	205	122.388,23	71.581,69	121.490,73	106.907,56	422.368,21
10	MONTEAGUDO	115	194.042,52	111.930,34	270.585,58	179.400,68	755.959,12
11	MONTERO	785	518.211,96	338.745,59	721.567,58	467.394,13	2.045.919,26
12	ORURO	844	780.244,95	531.905,81	1.246.602,64	832.878,03	3.391.631,43
13	POTOSÍ	1126	885.258,73	633.525,17	1.842.795,43	1.223.589,10	4.585.168,43
14	PUERTO ZUAREZ	175	408.451,89	229.140,52	564.903,54	369.505,37	1.572.001,32
15	REYES	36	65.939,76	36.859,67	92.887,39	70.573,58	266.260,40
16	RIBERALTA	682	1.037.654,43	459.705,56	1.018.793,80	668.872,91	3.185.026,70
17	ROBORE	213	299.540,05	176.922,64	425.892,47	279.681,77	1.182.036,93
18	SAN IGNACIO DE VELASCO	349	435.378,92	296.038,85	660.304,72	433.472,04	1.825.194,53
19	SAN MATÍAS	161	613.180,78	327.917,19	760.593,71	503.646,69	2.205.338,37
20	SANTA CRUZ	1.417	2.120.549,05	1.208.213,13	3.254.437,50	2.212.499,21	8.795.698,89
21	SUCRE	896	1.304.670,78	750.738,37	1.750.432,96	1.053.093,93	4.858.936,04
22	TARUJA	786	554.451,86	325.193,18	602.996,26	388.908,24	1.871.549,54
23	TRINIDAD	1.174	2.256.396,94	666.008,62	1.544.724,39	1.028.209,48	5.495.339,43
24	TUPIZA	300	462.409,26	285.642,72	654.777,49	434.815,50	1.837.644,97
25	UNCÍA	217	250.263,77	137.760,11	331.976,98	216.198,97	936.199,83
26	UYUNI	319	200.434,04	148.955,55	305.726,42	199.634,40	854.750,41
27	VALLEGRANDE	140	726.207,65	387.995,58	947.028,06	624.306,09	2.685.537,38
28	VILLAMONTES	114	83.250,33	57.347,13	927.798,26	87.416,31	1.155.812,03
29	VILLAZÓN	281	140.704,88	92.306,60	234.390,46	152.080,14	619.482,08
30	YACUIBA	211	153.172,44	113.652,79	244.294,77	158.673,33	669.793,33
TOTAL		17.323	25.327.026,60	14.396.075,64	35.185.211,57	22.683.953,55	97.592.267,36

Nota: Carpetas individuales de los prestatarios del ex Fondo Complementario del Magisterio Fiscal - FOCOSSMAF, que cursa en archivos de la DLEGSS.

La Regional de El Alto - FOCOSSMAF en la Cuenta Prestamos con Garantías de Haberes consigna a 850 prestatarios, considerando como muestra a esta regional se ha elaborado las liquidaciones al 31 de diciembre de 2013, donde se puede advertir que las deudas han superado el préstamo adquirido del ex FOCOSSMAF, generándose los de intereses corrientes, penales devengados transcurridos por el tiempo y que estuvo impaga la deuda, y en el caso de créditos otorgados en Bolivianos el mantenimiento de valor. Las liquidaciones realizadas están en estricta aplicación de las condiciones del crédito establecido en los contratos

suscritos. Esto provoca que las obligaciones más las cuotas vencidas a capital, sufran un incremento exagerado **y leonino de las deudas**. En la mayoría de los casos alcanza a más del 100% de la obligación principal, extremos no atribuibles a los prestatarios. **(ANEXO II)**

Las deudas sobreestimadas limitan a la Unidad de Recuperación de Cartera en contar con elemento de recuperación de cartera en forma eficiente y eficaz, generándose la mora de las deudas e incrementándose a medida que el tiempo va transcurriendo.

Lo mencionado precedentemente, influye que los saldos establecidos en los Estados de Cuenta de Cartera de los ex FOCOMSS expuestos en los Estados Financieros se expongan sin modificación alguna de un periodo a otro.

11. RESULTADOS

Con el propósito de lograr una efectiva recuperación de las deudas contraídas por prestatarios de los ex Entes Gestores de la Seguridad Social, tomando en cuenta la relación costo - beneficio para no ocasionar gastos adicionales al Estado Plurinacional, considerando además la antigüedad de las deudas impagas, la falta de documentación y los saldos deudores, cuyos pagos son inalcanzables para la mayor parte de los prestatarios, aspectos que ocasionarían serios conflictos sociales, especialmente de los sectores del Magisterio y Fabriles, con el proyecto de la liberación **del pago de los intereses corrientes y del Interés penal**, de acuerdo a la escala detallada a continuación:

CUADRO N° 9

Propuesta política de condonación

ESCALAS	CONDONACIÓN DE LOS INTERESES CORRIENTES Y PENALES		PLAZO PARA EL PAGO DE LA DEUDA
A	100% de los Intereses Penales	90% de los intereses Corrientes	60 días calendario a partir de la notificación para el pago de la deuda, establecida mediante Resolución Administrativa
B	100% de los Intereses Penales	60% de los intereses Corrientes	120 días calendario a partir de la notificación para el pago de la deuda, establecida mediante Resolución Administrativa.
C	100% de los Intereses Penales	40% de los intereses Corrientes	360 días calendario a partir de la notificación para el pago de la deuda, establecida mediante Resolución Administrativa.

Nota: elaboración propia

En ese entendido, la alternativa de la aprobación de una Política de Condonación de Intereses permitirá que los prestatarios del ex FOCOMSS sean liberados con del pago de los intereses penales en un 100% y de los intereses corrientes en un 90%, 60% y 40%, lográndose de esta manera disminuir los saldos deudores, que solo estará compuesta por el capital, mantenimiento de valor y el % del interés corriente a pagar conforme a la opción de la escala a la cual se acogió cada uno de los prestatarios de los ex FOCOMSS.

Por otro lado, se lograría recuperar el 100% del capital invertido más el mantenimiento de valor y el 10%, 40%, 60% del Interés Corriente, dicha alternativa permitirá al prestatario cumplir con la obligación del pago de la deuda adquirida del ex FOCOMSS, toda vez las deudas habrían disminuido considerablemente, en virtud a las escalas elegidas por los prestatarios.

GRAFICO Nº 4

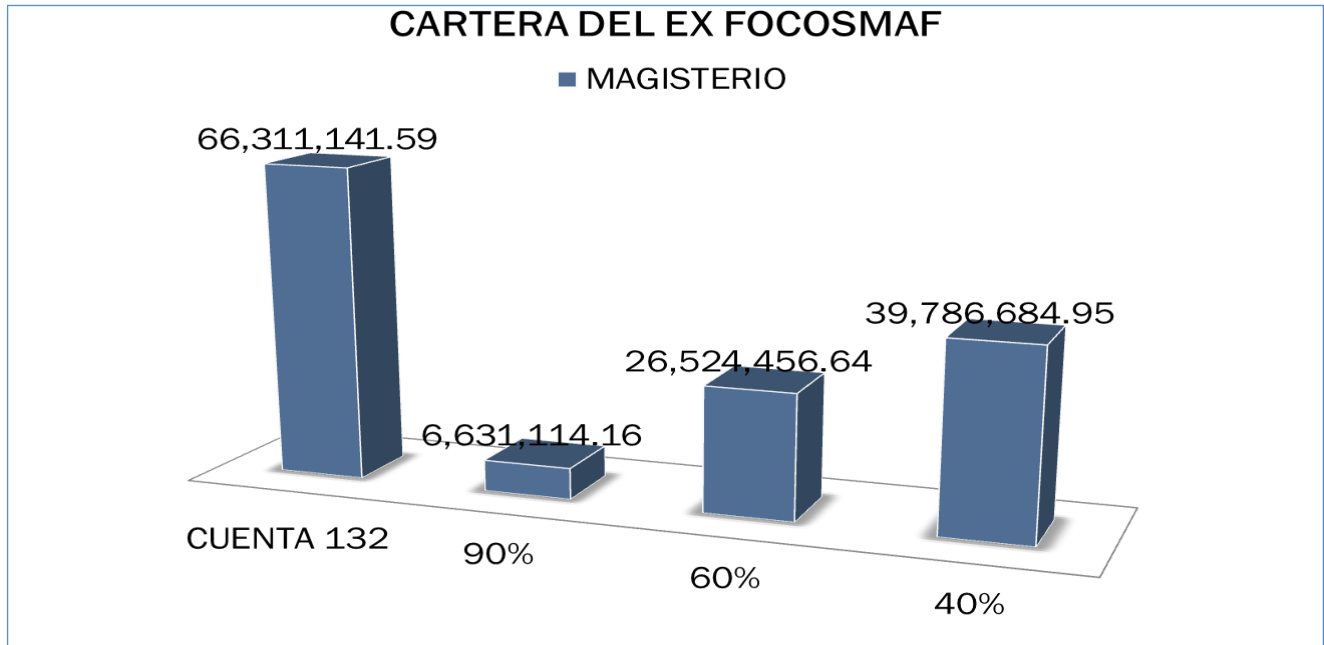

Nota: Elaboración Propia

Asimismo, la consideración de las Políticas de Condonación de Intereses Corrientes y Penales, permitirá la recuperación de las deudas que obtuvieron prestatarios de los ex Entes Gestores de la Seguridad Social, disminuyendo de esta manera la mora de los préstamos, consiguientemente las Cuentas Préstamos Hipotecarios, Préstamos con Garantías de Haberes y Préstamos en Ejecución se expondrían en Estados Financieros con saldos reales, que permitirá la toma de decisiones.

CUADRONº9

*proyección política de contratación de deudas ex focosmaf
(expresado en bolivianos)*

EX FONDO COMPLEMENTARIO DE LA SEGURIDAD SOCIAL DEL MAGISTERIO FISCAL - FOCOSSMAF								INTERES PENAL 100%			INTERES PENAL 100%			INTERES PENAL 100%		
Nº	REGIONALES	TOTAL PRESTIROS.	SALDO CAPITAL	M.V.	I.C.		TOTAL DEUDA	INTERES CORRIENTE 90%			INTERES CORRIENTE 60%			INTERES CORRIENTE 40%		
					DEVENG.	DEVENG.		Int. Corr.	Int. Penal	Total	Int. Corr.	Int. Penal	Total Deuda	Int. Corr.	Int. Penal	Total
1	AIQUILE	93	351.431,50	193.600,49	452.864,96	302.153,52	1.300.050,47	45.286,50	0,00	590.318,49	181.145,98	0,00	726.177,97	271.718,98	0,00	816.750,97
2	ALTO LA PAZ	850	1.059.605,96	647.855,87	1.489.880,83	958.199,14	415.554,80	148.988,08	0,00	1.856.449,91	595.952,33	0,00	2.303.414,16	893.928,50	0,00	2.601.390,33
3	CAMARGO	160	174.118,24	116.826,04	261.621,54	160.902,87	713.468,69	26.162,15	0,00	317.106,43	104.648,62	0,00	395.592,90	156.972,92	0,00	447.917,20
4	CAMIRI	276	208.585,93	54.886,80	176.025,24	114.432,82	553.930,79	17.602,52	0,00	281.075,25	70.410,10	0,00	333.882,83	105.615,14	0,00	369.087,87
5	COBHA	265	231.186,51	160.098,03	363.922,84	240.706,95	995.914,33	36.392,28	0,00	427.676,82	145.569,14	0,00	536.853,68	218.353,70	0,00	609.638,24
6	COCHABAMBA	1.922	4.512.374,83	2.504.078,26	5.835.447,66	3.876.623,85	16.728.524,60	583.544,77	0,00	7.599.997,86	2.334.179,06	0,00	9.350.632,15	3.501.268,60	0,00	10.517.721,69
7	GUAYAMERÍN	194	133.538,74	104.856,30	228.699,99	152.884,17	619.979,20	22.870,00	0,00	261.265,04	91.480,00	0,00	329.875,04	137.219,99	0,00	375.615,03
8	LA PAZ	3017	5.043.781,05	3.225.978,61	7.852.250,64	5.186.620,85	21.308.631,15	785.225,06	0,00	9.054.984,72	3.140.900,26	0,00	11.410.659,92	4.711.350,38	0,00	12.981.110,04
9	MAGDALENA	205	122.388,23	71.581,69	121.490,73	106.907,56	422.368,21	12.149,07	0,00	206.118,99	48.596,29	0,00	242.566,21	72.894,44	0,00	266.864,36
10	MONTEAGUDO	115	194.042,52	111.930,34	270.585,58	179.400,68	755.959,12	27.058,56	0,00	333.031,42	108.234,23	0,00	414.207,09	162.351,35	0,00	468.324,21
11	MONTERO	785	518.211,96	338.745,59	721.567,58	467.394,13	2.045.919,26	72.156,76	0,00	929.114,31	288.627,03	0,00	1.145.584,58	432.940,55	0,00	1.289.898,10
12	ORURO	844	780.244,95	531.905,81	1.246.602,64	832.878,03	3.391.631,43	124.660,26	0,00	1.436.811,02	498.641,06	0,00	1.810.791,82	747.961,58	0,00	2.060.112,34
13	POTOSÍ	1126	885.258,73	633.525,17	1.842.795,43	1.223.589,10	4.585.168,43	184.279,54	0,00	1.703.063,44	737.118,17	0,00	2.255.902,07	1.105.677,26	0,00	2.624.461,16
14	PUERTO ZUAREZ	175	408.451,89	229.140,52	564.903,54	369.505,37	1.572.001,32	56.490,35	0,00	694.082,76	225.961,42	0,00	863.553,83	338.942,12	0,00	976.534,53
15	REYES	36	65.939,76	36.859,67	92.887,39	70.573,58	266.260,40	9.288,74	0,00	112.088,17	37.154,96	0,00	139.954,39	55.732,43	0,00	158.531,86
16	RIBERALTA	682	1.037.654,43	459.705,56	1.018.793,80	668.872,91	3.185.026,70	101.879,38	0,00	1.599.239,37	407.517,52	0,00	1.904.877,51	611.276,28	0,00	2.108.636,27
17	ROBORA	213	299.540,05	176.922,64	425.892,47	279.681,77	1.182.036,93	42.589,25	0,00	519.051,94	170.356,99	0,00	646.819,68	255.535,48	0,00	731.998,17
18	SAN IGNACIO DE VELASCO	349	435.378,92	296.038,85	660.304,72	433.472,04	1.825.194,53	66.030,47	0,00	797.448,24	264.121,89	0,00	995.539,66	396.182,83	0,00	1.127.600,60
19	SAN MATÍAS	161	613.180,78	327.917,19	760.593,71	503.646,69	2.205.338,37	76.059,37	0,00	1.017.157,34	304.237,48	0,00	1.245.335,45	456.356,23	0,00	1.397.454,20
20	SANTA CRUZ	1.417	2.120.549,05	1.208.213,13	3.254.437,50	2.212.499,21	8.795.698,89	325.443,75	0,00	3.654.205,93	1.301.775,00	0,00	4.630.537,18	1.952.662,50	0,00	5.281.424,68
21	SUCRE	896	1.304.670,78	750.738,37	1.750.432,96	1.053.093,93	4.858.936,04	175.043,30	0,00	2.230.452,45	700.173,18	0,00	2.755.582,33	1.050.259,78	0,00	3.105.668,93
22	TARJA	786	554.451,86	325.193,18	602.996,26	388.908,24	1.871.549,54	60.299,63	0,00	939.944,67	241.198,50	0,00	1.120.843,54	361.797,76	0,00	1.241.442,80
23	TRINIDAD	1.174	2.256.396,94	666.008,62	1.544.724,39	1.028.209,48	5.495.339,43	154.472,44	0,00	3.076.878,00	617.889,76	0,00	3.540.295,32	926.834,63	0,00	3.849.240,19
24	TUPIZA	300	462.409,26	285.642,72	654.777,49	434.815,50	1.837.644,97	65.477,75	0,00	813.529,73	261.911,00	0,00	1.009.962,98	392.866,49	0,00	1.140.918,47
25	UNCIÁ	217	250.263,77	137.760,11	331.976,98	216.198,97	936.199,83	33.197,70	0,00	421.221,58	132.790,79	0,00	520.814,67	199.186,19	0,00	587.210,07
26	UYUNI	319	200.434,04	148.955,55	305.726,42	199.634,40	854.750,41	30.572,64	0,00	379.962,23	122.290,57	0,00	471.680,16	183.435,85	0,00	532.825,44
27	VALLEGRANDE	140	726.207,65	387.995,58	947.028,06	624.306,09	2.685.537,38	94.702,81	0,00	1.208.906,04	378.811,22	0,00	1.493.014,45	568.216,84	0,00	1.682.420,07
28	VILLAMONTES	114	83.250,33	57.347,13	927.798,26	87.416,31	1.155.812,03	92.779,83	0,00	233.377,29	371.119,30	0,00	511.716,76	556.678,96	0,00	697.276,42
29	VILLAZÓN	281	140.704,88	92.306,60	234.390,46	152.080,14	619.482,08	23.439,05	0,00	256.450,53	93.756,18	0,00	326.767,66	140.634,28	0,00	373.645,76
30	YACUBA	211	153.172,44	113.652,79	244.294,77	158.673,33	669.793,33	24.429,48	0,00	291.254,71	97.717,91	0,00	364.543,14	146.576,86	0,00	413.402,09
TOTAL		17.323	25.327.026,60	14.396.075,64	35.185.211,57	22.683.953,55	97.592.267,36	3.518.571,48	0,00	43.241.673,72	14.074.285,94	0,00	53.797.979,13	21.111.428,90	0,00	60.835.122,09

Nota: Carpetas individuales prestatarios ex FOCOSSMAF

CUADRO Nº 9

ESTADOS FINANCIEROS DEL 2005 AL 2013 (EXPRESADO EN BOLIVIANOS)			PROYECCION POLÍTICAS DE CONDONACIÓN		
No.	EX FOCOMSS	CUENTA 132	90%	60%	40%
1	MAGISTERIO	66.311.141,59	6.631.114,16	26.524.456,64	39.786.684,95
2	COMERCIO LA PAZ	8.247.581,69	824.758,17	3.299.032,68	4.948.549,01
3	FERROVIARIO R.OCC.	37.920,38	3.792,04	15.168,15	22.752,23
4	AERONAUTICA	2.378.839,24	237.883,92	951.535,70	1.427.303,54
5	CORDES	23.695,00	2.369,50	9.478,00	14.217,00
6	METALURGICO	1.440,16	144,02	576,06	864,10
7	AGRICOLA	3.418,42	341,84	1.367,37	2.051,05
8	COMUNICACIÓN	155.294,13	15.529,41	62.117,65	93.176,48
9	C.P.S.	3.997.428,03	399.742,80	1.598.971,21	2.398.456,82
10	MEDICO	1.374.390,10	137.439,01	549.756,04	824.634,06
11	ADUANAS	3.750,74	375,07	1.500,30	2.250,44
12	C.N.S.	4.425,24	442,52	1.770,10	2.655,14
13	FOCSSAP	79.342,39	7.934,24	31.736,96	47.605,43
14	BANCA ESTATAL	3.536.930,83	353.693,08	1.414.772,33	2.122.158,50
15	MCPAL. L.P.	284.066,04	28.406,60	113.626,42	170.439,62
16	CAMINOS	152.669,18	15.266,92	61.067,67	91.601,51
17	FONCOMIN	348.856,87	34.885,69	139.542,75	209.314,12
18	CONSTRUCCION	2.430,10	243,01	972,04	1.458,06
19	FABRIL	2.294.600,68	229.460,07	917.840,27	1.376.760,41
20	BANCA PRIVADA	2.831.299,08	283.129,91	1.132.519,63	1.698.779,45
	TOTAL DEUDA A RECUPERAR	92.069.519,89	9.206.951,99	36.827.807,96	55.241.711,93

Nota: Balances Generales del ex FOCOSSMAF

La propuesta establecida de Condonación de los intereses corrientes en un 90%, 60% y 40%, consideró la información contenida en las Resoluciones Ministeriales Nº 528, de fecha 25 de Octubre de 2005, que aprueba el reglamento para la Condonación de Intereses Corriente, Penales Reprogramación y Otras Políticas de Recuperación, de Activos Exigibles y su ampliación mediante Resolución Ministerial Nº 355, de fecha 07 Agosto 2007, en dichas Resoluciones los plazos de vigencia fueron cortos y el % de condonación para establecer las deudas aún con el beneficio eran altas e imposibles de pagar por parte de los prestatarios, siendo el grado de recuperación poco probable.

En ese entendido, esta situación llevo a que se proyecte la propuesta establecida precedentemente.

Finalmente, una política de condonación permitiría ingreso favor del Tesoro General de la Nación - TGN.

GRÁFICO 5
políticas de condonación

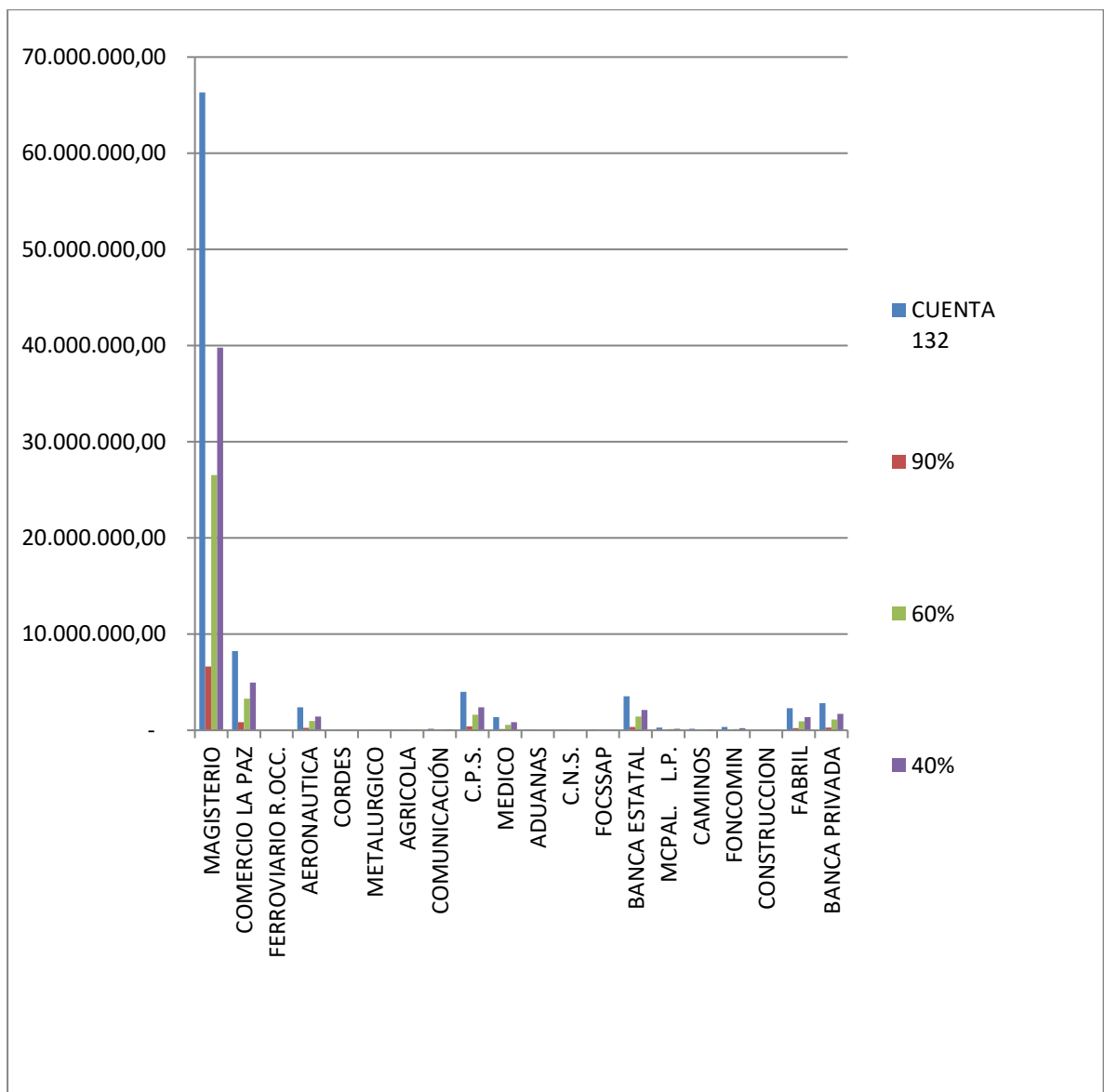

Nota: Elaboración Propia

12. CONCLUSIONES

De acuerdo a los datos analizados, se puede concluir señalando que la Entidad encargada de proceder al cierre y liquidación de los ex Fondos Complementario de la Seguridad Social, deben ser sostenible en el tiempo, pero a la vez eficientes para justificar el gasto que implica el proceso de cierre y liquidación de los 27 ex FOCOMSS.

Los procesos de cierre y liquidación de los ex FOCOMSS, tuvieron diversos obstáculos para cumplir con los plazos establecidos, siendo el motivo principal, el deficiente registro de información que tienen los 27 ex FOCOMSS que cuando pasan a un proceso de cierre y liquidación sus estados financieros exponen saldo sin movimiento alguno, generalmente, la demora en establecer los valores de liquidación sobre pasa lo planificado.

Otro aspecto que dificulta el cierre y liquidación de los ex FOCOMSS dentro de lo programado, es el hecho de no contar con una norma marco que permita el de cierre y liquidación definitivo de los ex Fondos Complementarios.

Asimismo, las actualizaciones de deudas generan que el pago de los intereses corrientes, penales devengados supere al capital prestado, los mismos que son actualizados por el tiempo transcurrido y que estuvo impago el empréstito. Esta situación dificulta el pago por parte de los prestatarios, toda vez que serían leoninas las deudas, originándose la morosidad de las mismas, por lo cual, se presentan continuas protestas y juicios que permitan resolver controversias.

En ese entendido, la Entidad no cuenta con políticas y procesos de recuperación de deudas de los ex Entes Gestores de la Seguridad Social, esta situación no permite la efectividad en el cobro de la deuda.

13. RECOMENDACIONES

Para una eficaz y eficiente administración de la cartera de los ex FONCOMSS, se recomienda al SENAPE que, a través de la Dirección de Liquidación de los ex Entes Gestores

de la Seguridad Social, la Unidad de Recuperación de Cartera consideren los siguientes aspectos:

- En mérito a lo expuesto, y fundamentado técnicamente en el presente trabajo, deberán considerar la aprobación de políticas de Condonación de Intereses Corrientes y Penales a través de la normativa necesaria para su cumplimiento, que permitirá:
 1. La recuperación efectiva de las deudas que obtuvieron prestatarios de los ex Entes Gestores de la Seguridad Social y la disminución de la cartera en mora.
 2. Aplicar las Políticas de Condonación a los procesos de recuperación de cartera con Garantía de Haberes, Hipotecarios y en Ejecución de Procesos Coactivos Sociales.
 3. Cumplir con el Decreto Supremo N° 28528, de 16 de diciembre de 2005, de proceder al cierre y liquidación definitiva de los 27 ex FONCOMSS.
 4. Contar con Estados de Cuenta que expongan saldos deudores reales, que permitirá el cierre de cartera de cada uno de los Fondos Complementarios en Liquidación.
 5. Facilitar al Estado (SENAPE) la recuperación de los créditos que obtuvieron prestatarios de los ex Entes Gestores de la Seguridad Social, favor del Tesoro General de la Nación - TGN.
 6. Así el Estado podrá evitar conflictos Sociales de los prestatarios de los ex FONCOMSS.

14. BIBLIOGRAFÍA

Significado (17 de Noviembre de 2014). *Definición de recuperacion*

Andrade, S. E. (s.f.). *diccionario de economía y finanzas*. (3ª ed).

Gaceta Oficial de Bolivia . (16 de diciembre de 2005). *decreto supremo N° 28528*.

<http://gacetaoficialdebolivia.gob.bo>

Hornngren, C. T. (s.f.). *contabilidad*. (8ª ed.).

Ibañez, E. L. (s.f.). *metodología de la investigación*. (3ª ed).

Jesus, C. C. (s.f.) *Evaluación empresarial de proyectos / 1ª ed*.

Nueva constitución política del estado. (2009). *Articulo 112*

Olivares, H. B. (s.f.). *curso de matemáticas financieras*. (4ª ed).

Saravia, R. A. (s.f.). *métodos y técnicas de investigación y aprendizaje*. (5ª ed).

ANEXOS

ANEXO I - ANTIGÜEDAD DE LOS PRÉSTAMOS

131 - PRESTAMOS HIPOTECARIOS								
NOMBRE COMPLETO DEL PRESTATARIO			Nº DE CEDULA DE IDENTIDAD	FECHA DEL PRESTAMO	IMPORTE DEL PRESTAMO		FECHA DEL ULTIMO PAGO	ANTIGÜEDAD DE LA DEUDA
A. PATERNO	A. MATERNO	NOMBRES			\$b.	Bs.		
REGIONAL ORURO								
AGENCIA REGIONAL DE ORURO								
ARNEZ	NUÑEZ	JUSTO	528507 OR.	22/01/1987		600,00	19/02/1987	22 años
ON CASTELL	VARGAS	EMILIO	576166 OR.	17/06/1983	50.000,00		27/11/1986	23 años
Z MARTINE	PEREDO	JORGE	No identif.	19/08/1983	50.000,00		26/01/1985	24 años
OROPEZA	MENDOZA	ROBERTO	2736402 OR.	13/08/1982	15.000,00		06/06/1995	26 años
ORTEGA	VILLEGAS	JUAN JAVIER	1794514 Tr.	08/10/1981	10.000,00		24/03/1983	26 años
ROCHA	COPA	MARCI AL	398926 LP	29/03/1978	6.000,00		29/03/1978	31 años
VALDIVIA	VALDIVIA	PABLO	27/10/4071	06/06/1979	8.000,00		02/06/1995	30 años
EMPRESA MINERA HUANUNI								
CALANI	QUISPE	GUILLE RMO	3049939 OR	30/12/1986	100.000,00		06/05/1994	25 años
CHOQUE	ROMERO	EFRAIN	661012 OR	30/12/1986	100.000,00		20/12/1986	23 años
GOMEZ	BENITO	FELIX	No identif.	30/12/1986	100.000,00		24/08/1992	17 años
EZ GUTIERR	SOTO	HUGO	08/06/3745	12/09/1984	250.000,00		23/07/1985	24 años
A HINOJOS	ALCAZAR	EUSEBI O	616310 OR	25/04/1979	6.000,00		02/06/1995	30 años
MAMANI	ROMERO	VICENT E	No identif.	30/12/1986	100.000,00		20/12/1986	23 años
MAMANI	ZARATE	MODES TO	2739789 OR	30/12/1986	100.000,00		20/12/1986	23 años
Z MARTINE	QUIROZ	ANGEL	596682 OR	30/12/1986	100.000,00		08/06/1995	23 años
UGARTE	VILLAFAN	PEDRO	No identif.	30/12/1986	100.000,00		08/06/1995	23 años

131 - PRESTAMOS HIPOTECARIOS								
NOMBRE COMPLETO DEL PRESTATARIO			Nº DE CEDULA DE IDENTIDAD	FECHA DEL PRESTAMO	IMPORTE DEL PRESTAMO		FECHA DEL ULTIMO PAGO	ANTIGÜE DAD DE LA DEUDA
A. PATERNO	A. MATERNO	NOMBRES			\$b.	Bs.		
VILLAVICENCIO	VARGAS	DIOMEDES	17/08/3533	30/12/1986	100.000,00		08/06/1905	23 años
EMPRESA MINERA SAN JOSE								
ARENAS	LOREDO	ROBERTO	29/04/3415	30/08/1983	50.000,00		17/10/1985	24 años
AREVALO	CORRALES	BENJAMIN	08/03/9405	18/11/1981	10.000,00		24/10/1983	26 años
ARRAYA	RIVERA	EFRAIN	28/02/5363	30/08/1984	200.000,00		10/06/1985	24 años
GOMEZ	VALDIVIEZO	MARIO	No identif.	17/09/1980	3.500,00		16/11/1981	28 años
GONZALES	GABRIEL	JUAN CARLOS	644924 OR.	20/02/1992		300,00	22/07/1994	15 años
GONZALES	PACHECO	ANTONIO	No identif.	20/02/1992		300,00	20/02/1992	17 años
GONZALES	PACHECO	GERARDO	No identif.	20/02/1992		300,00	20/02/1992	17 años
QUISPE	RODRIGUEZ	JUAN DE DIOS	590776 OR	24/01/1980	3.500,00		18/03/1983	26 años
RAMOS	VASQUEZ	REYNALDO	676016 OR	23/03/1983	50.000,00		10/06/1985	24 años
REYNAGA	HERRERA	JUAN	No identif.	20/02/1992		300,00	20/02/1992	17 años
TORREZ	ARIAS	CONSTANTINO	No identif.	19/08/1983	No Identif.			24 años
ZEBALLO	CACERES	EFRAIN	531290 OR	07/05/1984	250.000,00		10/06/1985	24 años
EMPRESA MINERA SANTA FE								
HERRERA	HUANCA	GERMAN	No identif.	1980	8.000,00		02/06/1905	29 años
MONTOY	NOGALES	HUGO	710542 CBBA.	13/04/1978	10.000,00		02/06/1905	29 años
PEÑALOZ	MERCADO	WALTER	587567 OR.	18/05/1983	25.000,00		09/12/1983	16 años
SINZANO	HINOJOSA	LUIS	No identif.	1980	18.000,00		03/06/1905	29 años
YUCRA	LAREDO	HERMEREGILDA	1155186 LP	30/05/1986	300.000,00		10/07/1986	23 años
EMPRESA MINERA MACHACAMARCA								
ANTEZAN	CASTAÑEI	ANGEL	2355868 LP	26/05/1986	400.000,00		23/12/1986	23 años
PORTILL	MEZA	RENE	No identif.	23/08/1983			25/10/1984	25 años

131 - PRESTAMOS HIPOTECARIOS								
NOMBRE COMPLETO DEL PRESTATARIO			Nº DE CEDULA DE IDENTIDAD	FECHA DEL PRESTAMO	IMPORTE DEL PRESTAMO		FECHA DEL ULTIMO PAGO	ANTIGÜE DAD DE LA DEUDA
A. PATERNO	A. MATERNO	NOMBRES			\$b.	Bs.		
RIOS	RAMIREZ	RENE	No identif.	19/08/1983			01/10/1984	25 años
RODRIGUEZ	AYAVIRI	SABINO	No identif.	28/09/1983	50.000,00		19/06/1984	25 años
SALINAS	OLIVERA	GUILLERMO	528244 OR	06/04/1982	10.000,00		06/06/1985	25 años
EMPRESA MINERA CATAVI								
ALVARO	BENITEZ	CARLOS	533615 OR	20/12/1983	50.000,00		28/01/1985	24 años
AREVALO	RUBEN	VICTOR	No identif.	dic-83	No Identif.			24 años
CACHI	ROMERO	RAMON	481473 LP	11/05/1983	20.000,00		28/01/1985	25 años
CAMARA	BUSTOS	BRAULIO	No identif.	1981	10.000,00		02/06/1985	28 años
GUTIERREZ	ESCALERA	LUCIO	25/07/3217	28/11/1983	50.000,00		28/01/1985	25 años
MAMANI	TORREZ	RAUL	No identif.	19/08/1983	50.000,00		28/01/1985	24 años
MONTALVO	LOZADA	JOSE	471447 LP	28/11/1983	50.000,00		05/10/1984	24 años
MURGUIA	CAVIADES	HUGO	19/12/2792	02/10/1984	250.000,00		25/07/1985	24 años
PINAYA	FLORES	DANIEL	2118274 LP.	28/11/1983	50.000,00		28/01/1985	24 años
SANCHEZ	ESPADA	ISRAEL	644571 OR.	28/10/1980	10.000,00		No Identif.	29 años
TICONA	CONDORI	SIMON	507273 OR.	12/12/1983	50.000,00		28/01/1985	24 años
VALDEZ	SALAZAR	MARCOS	VERIFICAR	1978	2.400,00		03/06/1985	29 años
VELARDE	TAPIA	MODESTO	2054896	21/05/1980	6.000,00		06/06/1985	25 años
EMPRESA METALURGICA ORURO								
CHAMBI	CHOQUE	ALEJANDRO	639047	12/07/1984	250.000,00		06/06/1985	25 años
EMPRESA MINERA JAPO								
CENTENO	SANCHEZ	MABEL	No identif.	1980			No Identif.	29 años
CONDORI	PEREZ	MABEL JUAN	No identif.	1980			No Identif.	29 años
FLORES	ALARCON	EUSEBIO	No identif.	1980			No Identif.	29 años

131 - PRESTAMOS HIPOTECARIOS								
NOMBRE COMPLETO DEL PRESTATARIO			Nº DE CEDULA DE IDENTIDAD	FECHA DEL PRESTAMO	IMPORTE DEL PRESTAMO		FECHA DEL ULTIMO PAGO	ANTIGÜE DAD DE LA DEUDA
A. PATERNO	A. MATERNO	NOMBRES			\$b.	Bs.		
RIOS	URQUIDI	TO ERNES	No identif.	1980			No Identif.	29 años
REGIONA L POTOSI								
AGENCIA REGIONAL DE POTOSI								
CALIZAYA	YAMPASI	JORGE	2326691 LP	13/09/84	250.000,00		31/10/1985	24 años
COLQUE	AJHUACHO	MARIO	1366192	23/08/82	15.000,00		28/12/1984	25 años
CONDO	CALLAPINO	POLICARPIO	No Identif.	29/06/83	40.000,00		14/06/1985	25 años
CONDORI	COLQUE	LIBORIO	1256838	31/08/84	250.000,00		31/10/1985	24 años
DELGADO	MAMANI	ELEUTERIO	No Identif.	01/06/83	50.000,00		28/12/1984	25 años
FLORES	CONDORI	ANDRES	1348119	23/08/84	250.000,00		31/10/1985	24 años
FLORES	CRUZ	SILVAN	1256723	21/08/84	250.000,00		14/06/1985	25 años
FLORES	MARTINEZ	DOMINGO	1250162	03/08/82	10.000,00		10/05/1984	25 años
LANZA	CRESPO	JAVIER	228563 LP	24/11/80	10.000,00		24/11/1980	29 años
MAMANI	CALLAPINO	GERMAN	1332786	15/10/84	250.000,00		31/10/1985	24 años
MAMANI	MURQUITA	MARCELINO	1284071	05/10/85	200.000,00		31/10/1985	24 años
PARDO	MERCADO	ALEJANDRO	1365875 PT	21/05/87		500,00	31/12/1987	22 años
PORTUGAL	TELLEZ	WALDO LUIS	1339064	21/08/84	200.000,00		31/10/1985	24 años
PUMA	MIRANDA	MIGUEL	1237701	31/08/84	250.000,00		31/10/2005	24 años
QUISPE	FARFAN	DEMETRIO	1239399	11/03/80	10.000,00		16/01/1981	28 años
RAMOS	CUSIPUMA	JUAN B.	1274180	13/07/82	15.000,00		08/07/1983	26 años
REVOLLO	VASQUEZ	FELIX	1592269	12/09/84	250.000,00		31/10/1985	24 años
SALAZAR	FLORES	EVARISTO	1324708	23/10/84	100.000,00		31/12/1985	24 años
SANTOS	FERNANDEZ	ZOILO	1334976	22/08/84	200.000,00		31/10/1985	24 años
TININI	HUANCA	FRANCISCO	1382162 OR	21/08/80	5.000,00		30/09/1980	29 años
COPA	LLANOS	PAULINO	1421138	15/08/84	150.000,00		10/12/1985	24 años

131 - PRESTAMOS HIPOTECARIOS								
NOMBRE COMPLETO DEL PRESTATARIO			Nº DE CEDULA DE IDENTIDAD	FECHA DEL PRESTAMO	IMPORTE DEL PRESTAMO		FECHA DEL ULTIMO PAGO	ANTIGÜE DAD DE LA DEUDA
A. PATERNO	A. MATERNO	NOMBRES			\$b.	Bs.		
VILLALPANDO	OCAMPO	ANASTACIO	1325238	12/09/84	250.000,00		31/12/1985	24 años
VILLANUEVA	MOSTACEDA	VICTOR	1226793 PT	22/04/86	400.000,00		22/04/1986	23 años
CANAVIRI	ARMIJO	JENNY DE	1316402	01/07/86	700.000,00		01/07/1986	23 años
FLORES		BENITO	1342828	06/12/83	50.000,00		20/08/1984	25 años
GARCIA	ZURITA	VICTOR	1372275	06/12/83	50.000,00		20/02/1984	25 años
PACO		DELFIN JOHN	1369921	06/12/83	50.000,00		20/02/1984	25 años
ROMAY	TARDIO	Y	1258548 PT	01/07/86	800.000,00		01/07/1986	23 años
REGIONAL LLALLAGUA								
ALVARRASIN	IRUSTA	BERNARDINO	No Identif.	10/11/1981	10.000,00			No Identif.
ALMENDRAS	M.	ZACARIAS	6680010 Or.	20/11/1986	200.000,00		17/08/1987	22 años
ALVIS	M.	AVELINO	369903 LP.	20/11/1986	100.000,00		20/11/1986	23 años
ANGULO		SIMON	No Identif.	20/11/1986	100.000,00		20/11/1986	23 años
ANTEZANA	MEJIA	REMBERTO	No Identif.	20/11/1986	200.000,00		20/11/1986	23 años
APAZA	CH.	OCTAVIO	607794 LP.	20/11/1986	100.000,00		20/11/1986	23 años
ARANO	SAENNZ	ANGEL	672355 OR.	20/11/1986	100.000,00		20/11/1986	23 años
ARISPE	TERAN	VICTOR	1362573 2749378	24/05/1981	10.000,00		1983	26 años
ARTEAGA	JUTACHOMA	AGAPITO	OR.	20/11/1986	100.000,00		20/11/1986	23 años
BLAZ	MUÑEZ	MARTHA	1335132 PT.	27/11/1981	10.000,00		1984	25 años
BRAÑEZ	M.	ANGEL	113286 LM.	20/11/1986	100.000,00		20/11/1986	23 años
BUSTAMANTE	FLORES	LUIS	662279 OR.	20/11/1986	100.000,00		20/11/1986	23 años
BUSTOS	G.	GUILLERMO	No Identif.	20/11/1986	100.000,00		20/11/1986	23 años
CACHACA	C.	VICTORIANO	596791 OR.	20/11/1986	100.000,00		20/11/1986	23 años
CACHI		ISIDRO	464660	20/11/1986	100.000,00		20/11/1986	23 años
CALANI	FUENTES	PABLO	No Identif.	20/11/1986	100.000,00		20/11/1986	23 años
CALLE	PACO	MARTIN	596796 OR.	20/11/1986	100.000,00		20/11/1986	23 años

131 - PRESTAMOS HIPOTECARIOS								
NOMBRE COMPLETO DEL PRESTATARIO			Nº DE CEDULA DE IDENTIDAD	FECHA DEL PRESTAMO	IMPORTE DEL PRESTAMO		FECHA DEL ULTIMO PAGO	ANTIGÜE DAD DE LA DEUDA
A. PATERNO	A. MATERNO	NOMBRES			\$b.	Bs.		
CARDENAS	DIAS	GUALBERTO	No Identif.	20/11/1986	100.000,00		20/11/1986	23 años
CARVAJAL	ECHALAR	RAYMUNDO	1151391 PT.	21/08/1980	10.000,00		dic-82	27 años
CASAZOLA	C.	FELIPE	2520365 LP.	20/11/1986	100.000,00		20/11/1986	23 años
CHIARA	MAMANI	TEOFILO	No Identif.	04/11/1983	50.000,00		1984	25 años
CHOQUE		DANIEL	No Identif.	20/11/1986	100.000,00		20/11/1986	23 años
CHUMACERO	G.	GILBERTO	683546 OR.	20/11/1986	100.000,00		20/11/1986	23 años
CLAVIJO	TELLEZ	NICANOR	No Identif.	20/11/1986	100.000,00		20/11/1986	23 años
COCA	FUENTES	VICTOR	637539	20/11/1986	100.000,00		20/11/1986	23 años
CONDOR ENCE		FULGENCIO	2323087 LP.	20/11/1986	100.000,00		20/11/1986	23 años
CONDORI	LOPEZ	EFRAIN	No Identif.	30/06/1986	50.000,00		30/06/1986	23 años
DAZA	CHOQUE	ELEUTERIO	No Identif.	20/11/1986	100.000,00		20/11/1986	23 años
EICHEVERRIA	VARGAS	JORGE	623420	13/03/1980	5.000,00		13/03/1980	29 años
ESCOBAR	ESCOBAR	DEMETRIO	No Identif.	20/11/1986	100.000,00		20/11/1986	23 años
ESPINOZA	E.	CARLOS	598101 OR	20/11/1986	100.000,00		20/11/1986	23 años
GARCIA	MAGNE	JULIA	No Identif.	20/11/1986	100.000,00		20/11/1986	23 años
GREGORIO	SALAZAR	TITO	1219665	20/11/1986	100.000,00		20/11/1986	23 años
GUTIERREZ	RICARDI	GERMAN	No Identif.	21/08/1984	250.000,00		09/05/1985	24 años
GUZMAN	AIRA	FELIX	No Identif.	20/11/1986	100.000,00		20/11/1986	23 años
GUZMAN		NESTOR	964182 OR.	20/11/1986	100.000,00		20/11/1986	23 años
HERRERA		CECILIO	No Identif.	20/11/1986	100.000,00		20/11/1986	23 años
HURTADO	HURTADO	ZENON	1188489	20/11/1986	100.000,00		20/11/1986	23 años
HURTADO		ALEJANDRO	668860	20/11/1986	100.000,00		20/11/1986	23 años
JUANES	MEDRANO	URBANO	517413 OR.	20/11/1986	100.000,00		20/11/1986	23 años
LAZO	SANCHEZ	CLAUDINA	687006 OR.	20/11/1986	100.000,00		20/11/1986	23 años
LEYVA	AMBROCIO	AGUSTIN	52859 OR.	11/11/1982	15.000,00		nov-86	23 años

131 - PRESTAMOS HIPOTECARIOS								
NOMBRE COMPLETO DEL PRESTATARIO			Nº DE CEDULA DE IDENTIDAD	FECHA DEL PRESTAMO	IMPORTE DEL PRESTAMO		FECHA DEL ULTIMO PAGO	ANTIGÜE DAD DE LA DEUDA
A. PATERNO	A. MATERNO	NOMBRES			\$b.	Bs.		
LEYVA	JORGE	AURELIO	662434 OR.	20/11/19 86	100.000. 000,00		20/11/1 986	23 años
LOPEZ	AGUILAR	PASTOR	659556 OR.	20/11/19 86	100.000. 000,00		20/11/1 986	23 años
MAMANI	GASPAR	FELIX	No Identif.	20/11/19 86	100.000. 000,00		20/11/1 986	23 años
MAMANI		TEOFILO	No Identif.	20/11/19 86	100.000. 000,00		20/11/1 986	23 años
MANCILLA	POMA	PEDRO	No Identif.	02/08/19 82	25.000,0 0		02/08/1 982	27 años
MAREÑO	PELAEZ	LEONARDO	No Identif.	20/11/19 86	100.000. 000,00		18/12/1 990	19 años
MEDINA	GUZMAN	ZENON	598117 OR.	20/11/19 86	100.000. 000,00		20/11/1 986	23 años
MARCADO	ZARATE	ALBERTO	No Identif.	15/07/19 80	25.000,0 0		1981	28 años
MERIDA	SOTO	PASTOR	No Identif.	20/11/19 86	100.000. 000,00		20/11/1 986	23 años
MOLINA	POTIÑO	MAXIMO	No Identif.	20/11/19 86	100.000. 000,00		20/11/1 986	23 años
MONTAÑO		RENE	1239576 OR.	20/11/19 86	200.000. 000,00		20/11/1 986	23 años
MORATO		NABOR	No Identif.	20/11/19 86	100.000. 000,00		20/11/1 986	23 años
MUÑOZ	R.	SERGIO	1231516 LP.	20/11/19 86	100.000. 000,00		20/11/1 986	23 años
MURUCHI	C.	CRECENCIO	No Identif.	20/11/19 86	100.000. 000,00		20/11/1 986	23 años
OLAÑETA		LUIS ALBERTO	No Identif.	20/11/19 86	100.000. 000,00		20/11/1 986	23 años
OLMOS	OROPEZA	JULIO	2739736	20/11/19 86	100.000. 000,00		20/11/1 986	23 años
ORDOÑEZ	MARTINE S	JAIME	2751784 PT.	20/11/19 86	100.000. 000,00		20/11/1 986	23 años
OSMAN		LUIS	No Identif.	20/11/19 86	100.000. 000,00		20/11/1 986	23 años
PACHECO	C.	EMILIO	No Identif.	20/11/19 86	100.000. 000,00		20/11/1 986	23 años
PACO	APAZA	PONCIANO	2785634 OR.	20/11/19 86	100.000. 000,00		20/11/1 986	23 años
PADILLA	FERNAND EZ	HERIBERTO	662324 OR.	02/03/19 84	250.000, 00		24/04/1 985	24 años
PIMENTEL	CASTILLO	JOSE	No Identif.	30/10/19 85	500.000. 000,00		No Identif.	24 años
QUIROGA	SAHONERO	JUAN	1230048 CBBA.	01/02/19 79	15.000,0 0		ago-02	7 años
QUIROZ	VILLAROE L	FELIX	2370768	09/10/19 85	150.000. 000,00		09/10/1 985	24 años
QUIROZ		JORGE	No Identif.	20/11/19 86	100.000. 000,00		17/08/1 987	22 años

131 - PRESTAMOS HIPOTECARIOS								
NOMBRE COMPLETO DEL PRESTATARIO			Nº DE CEDULA DE IDENTIDAD	FECHA DEL PRESTAMO	IMPORTE DEL PRESTAMO		FECHA DEL ULTIMO PAGO	ANTIGÜE DAD DE LA DEUDA
A. PATERNO	A. MATERNO	NOMBRES			\$b.	Bs.		
RAMIREZ	BAPTISTA	VICTOR	596639 OR.	20/11/19 86	100.000. 000,00		20/11/1 986	23 años
RAMIREZ	N.	RAYMUNDO	1202221	20/11/19 86	100.000. 000,00		20/11/1 986	23 años
RIOS	HUARAYO	PEDRO	No Identif.	20/11/19 86	100.000. 000,00		20/11/1 986	23 años
ROMERO		HUGO	No Identif.	20/11/19 86	100.000. 000,00		20/11/1 986	23 años
SANCHEZ		ALEJANDRO	274176 OR.	20/11/19 86	100.000. 000,00		20/11/1 986	23 años
SANCHEZ		SEBASTIAN	No Identif.	20/11/19 86	100.000. 000,00		20/11/1 986	23 años
TERCEROS	R.	JESUS	619095 OR.	20/11/19 86	100.000. 000,00		20/11/1 986	23 años
TIRADO	H.	LEONARDO	673586	20/11/19 86	100.000. 000,00		20/11/1 986	23 años
TORREZ	N.	JULIO	No Identif.	20/11/19 86	100.000. 000,00		20/11/1 986	23 años
USNAYO	SOLIZ	EUSTA QUIO	2720235 OR.	14/01/19 82	15.000,0 0		1983	26 años
VARGAS		JUAN	675087	20/11/19 86	100.000. 000,00		20/11/1 986	23 años
VASQUEZ	FERNANDEZ	JUVENAL	2731725 OR	20/11/19 86	100.000. 000,00		20/11/1 986	23 años
VERA		CARLOS	No Identif.	20/11/19 86	100.000. 000,00		20/11/1 986	23 años
VIGUERAS	R.	VICTOR	No Identif.	20/11/19 86	100.000. 000,00		20/11/1 986	23 años
VILLAFUERTE	GARCIA	EMILIO	2740818 OR.	05/10/19 82	20.000,0 0		No Identif.	27 años
ZENON	GARCIA	LUIS	787899 CBBA.	20/11/19 86	100.000. 000,00		20/11/1 986	23 años
ZUBIETA	ACUÑA	HECTO R	2520644 LP.	02/07/19 80	10.000,0 0		30/08/2 002	7 años
ZURITA	ROJAS	EDGAR	040895 LM.	20/11/19 86	100.000. 000,00		20/11/1 986	23 años
ALI	BARTOLOME	TEODORO	No Identif.	09/08/19 83	50.000,0 0			No Identif.
ARGANDOÑA	ALANES	WENSESLAO	666158	24/06/19 80	15.000,0 0		1981	28 años
CALLE	MENDOZA	CIRILO	1227968PT.	20/01/19 84	50.000,0 0		02/08/1 984	25 años
CALLE	VILLCA	DOMINGO	1227967 PT.	30/11/19 83	40.000,0 0		30/11/1 983	26 años
CANTI	YAPURA	SANTIAGO	No Identif.	02/08/19 82	25.000,0 0		02/08/1 982	27 años
CHUCA	QUISPE	AURELIO	611096 OR.	26/10/19 81	25.000,0 0		26/10/1 981	28 años
COCA	GUILLEN	LUCIO	340076 OR.	04/06/19 81	15.000,0 0		1981	28 años

131 - PRESTAMOS HIPOTECARIOS								
NOMBRE COMPLETO DEL PRESTATARIO			Nº DE CEDULA DE IDENTIDAD	FECHA DEL PRESTAMO	IMPORTE DEL PRESTAMO		FECHA DEL ULTIMO PAGO	ANTIGÜE DAD DE LA DEUDA
A. PATERNO	A. MATERNO	NOMBRES			\$b.	Bs.		
CUEVAS	SIACARA	VICTOR	1381604 PT.	07/09/19 82	25.000,0 0		No Identif.	
GONZAYO	JIMENEZ	POLICARPIO	619286 OR	09/04/19 81	15.000,0 0	1981	28 años	
LAIME	OPORTO	JAIME	131578	19/10/19 83	50.000,0 0	1983	26 años	
LOPEZ	PORCO	FRANCISCO	619527	05/04/19 82	15.000,0 0		No Identif.	
NEGRETY	TOLEDO	NICASIO	2726656	05/10/19 82	20.000,0 0		No Identif.	
NINAJA	SANCHEZ	PONCIANO	No Identif.	29/06/19 83	20.001,0 0		No Identif.	
PASCUAL	SIACARA	MARCELINO	619536 OR.	04/08/19 81	15.000,0 0		No Identif.	
PEREIRA	VELASCO	EDWIN	No Identif.	03/08/19 83	30.000,0 0	feb-84	25 años	
QUISPE	SILVA	VICTOR	520444	27/01/19 84	50.000,0 0		No Identif.	
QUITE	CHILE	JUVENAL	2206272 L.P.	22/03/19 82	15.000,0 0		No Identif.	
RAMOS	BASILIO	DARIO	No Identif.	07/09/19 82	20.000,0 0		No Identif.	
SAAVEDRA	MIRANDA	JOSE	No Identif.	13/03/19 80	15.000,0 0		No Identif.	
SANGUEZA	PEREZ	DEMET RIO	687059	20/08/19 82	25.000,0 0		No Identif.	
REGIONAL ATOCHA								
AGUANTA	D.	ISIDODO	1256403	26-nov- 86	100.000, 00	26/11/1 986	23 años	
ARANCIBIA	PACHECO	WALTER A.	1358596 Tupz.	19-oct- 84	250.000, 00	15/11/1 985	24 años	
BARRANCOS	SARDINAS	BENIGNO	1262171 Tupz.	20-sep- 84	250.000, 00	15/11/1 985	24 años	
BAUTISTA	IBARRA	CARMELO	1257550 Tupz.	17-ago- 84	250.000, 00	15/11/1 985	24 años	
CALLA	CRUZ	MARTIN	1330967 Tupz.	25-oct- 84	200.000, 00	15/11/1 985	24 años	
COLQUE	DÁVILA	J. ALFREDO	1257604 Tupz.	22-oct- 84	250.000, 00	15/11/1 985	24 años	
ENRIQUEZ	DUCHÉN	FILOMENO	127869 Pot.	18-oct- 84	250.000, 00	15/11/1 985	24 años	
FERNANDEZ	CHOQUE	JULIAN	2023117 Tupz.	25-oct- 84	250.000, 00	15/11/1 985	24 años	
GALARZA	CALLATA	ROBERTO	1257570 Tupz.	22-ago- 84	250.000, 00	15/11/1 985	24 años	
HUALICA	ACHÁ	DANIEL	2723442 Or.	14-oct- 83	50.000,0 0	25/01/1 985	25 años	

131 - PRESTAMOS HIPOTECARIOS								
NOMBRE COMPLETO DEL PRESTATARIO			Nº DE CEDULA DE IDENTIDAD	FECHA DEL PRESTAMO	IMPORTE DEL PRESTAMO		FECHA DEL ULTIMO PAGO	ANTIGÜE DAD DE LA DEUDA
A. PATERNO	A. MATERNO	NOMBRES			\$b.	Bs.		
HAURACHI		MARTEL	1334748 Pot.	22-oct-84	250.000,00		15/11/1985	24 años
LUNA	DUCHÉN	PABLO	1449648 Tupz.	14-ago-84	25.000,00		15/11/1985	24 años
LÓPEZ	SOLIZ	COSME	1359765 Tupz.	19-oct-84	25.000,00		15/11/1985	24 años
LÓPEZ	SOLIZ	HONORATO	1257403 Tupz.	23-oct-84	200.000,00		15/11/1985	24 años
MAMANI	CHOQUE	ESTEBAN	1258223	26-nov-86	100.000,00		26/11/1986	23 años
MALLCU	REYES	GERMÁN	602453 Tupz.	19-oct-84	250.000,00		15/11/1985	24 años
NAVARRO	MIRANDA	CLAUDIO	1241243 Tupz.	23-oct-84	200.000,00		15/11/1985	24 años
RAMOS	COLQUE	ROBERTO	1336592 Tupz.	26-dic-84	200.000,00		15/11/1985	24 años
ROMERO	ORTÍZ	CARLOS	1279233	26-nov-86	100.000,00		26/11/1986	23 años
RIVERA	ARENAS	WALTER	1384425 Tupz.	19-oct-84	100.000,00		02/04/1986	24 años
SANTA CRUZ	A.	LUIS	1227921	26-nov-86	100.000,00		26/11/1986	23 años
TORREZ	LOPEZ	EDMUNDO	1263097 Tupz.	23-oct-84	250.000,00		15/11/1985	24 años
VIDAURRE	ACOSTA	BENIGNO	1236252 Tupz.	26-nov-84	250.000,00		15/11/1985	24 años

Fuente: Documentación que cursa en archivos de la DLEGSS

ANEXO II – BALANCE COMPARATIVO

**BALANCE GENERAL CONSOLIDADO
FONDOS COMPLEMENTARIOS EN LIQUIDACION
AL 31 DE DICIEMBRE DE 2005
(Expresado en bolivianos)**

CTAS	1	3	4	5	6	7	8	9	10	11	12	13	
	F	COMERCIO	FERROVIARIO	F	F	F	F	F	E1	E2	E3	E4	
	MAGISTERIO	LA PAZ	RED OCCIDENTAL	RED ORIENTAL	AERONAUTICA	MCPAL.CBBA	CORDES	METALURGICO	AGRICOLA	COMUNICACION	CORDECRUZ	C.P.S.	MEDICO
A C T I V O													
DISPONIBLE	2.229.603,54	4.509.217,96	-	-	-	-	-	-	-	-	-	-	-
EXIGIBLE	15.885.271,95	1.095.958,23	1.047.294,80	1.737.826,09	346.587,36	-	172.848,21	85.974,81	-	269.166,54	349.100,83	1.638.134,52	6.950.844,54
111 Documentos por Cobrar		2.094.197,92			368.027,85								
112 Deudas del Personal		556.502,12											
113 Aportes por Cobrar	67.320.793,10	957.909,17											
Intereses, Dividendos y Alquileres	44.676,10	1067.607,67			39.925,20					48.525,55		288.073,33	
115 Deudores Varios	5.885.271,95	1.095.958,23	904.051,35	176.568,82	268.744,42		172.848,21	72.220,81		269.166,54	283.474,08	74.1460,06	6.373.548,16
116 Documentos en Ejecución			143.243,45	156.1257,27	77.842,94			13.754,00			65.626,75	896.674,46	577.296,39
117 Cuentas Corrientes - Debe													
Documentos por Cobrar													
118 Convenios													
119 Cuentas por Cobrar													
INVENTARIOS	609.209,39	239.910,74	12.389,71	-	39.253,25	-	18.286,97	6.039,51	-	-	-	88.719,62	22.846,49
INVERSIONES	71.021.724,55	58.805.791,41	4.371.782,18	23.351,20	2.551.444,74	24.240,00	164.287,00	45.072,16	33.718,42	651.989,23	31.512,00	17.526.281,05	4.789.263,19
131 Préstamos Hipotecarios	349.646,89	9.558.650,53			5.037,72							143.585,55	507.873,30
132 Préstamos a Asegurados	66.311.141,59	8.247.581,69	37.920,38		2.378.839,24		23.695,00	1.440,16	3.418,42	55.294,13		3.997.428,03	1.374.390,10
133 Acciones, Bonos y Títulos	541.352,08	327.692,08	96.960,00	23.351,20	157.560,00	24.240,00	140.592,00	43.632,00	30.300,00	8.968,80	31512,00	244.234,16	107.948,80
134 Depósitos a Plazo Fijo	3.819.583,99	28.816.010,45											
135 Edificios de Renta										487.726,30		12.410.333,31	2.799.050,99
136 Otras Inversiones		11.855.856,66	4.236.901,80		7,78								
ACTIVO FIJO	26.685.036,18	5.041.859,32	8.453.575,98	3.283.974,77	1.111.694,20	308.893,43	4.004.067,93	322.871,06	1.829.006,86	1.147.842,06	3.160.305,26	16.436.339,95	1.936.360,44
TRANSITORIO	5.783.548,24	879.207,46	23.007,34	-	5.953,13	-	-	-	-	38.178,00	-	73.058,65	6.220.587,03
TOTAL ACTIVO	51.192.669,30	11.766.153,71	9.536.267,83	5.021.800,86	1.503.487,94	308.893,43	4.195.203,11	414.885,38	1.829.006,86	1.455.186,60	3.509.406,09	18.236.252,74	15.130.638,50
CUENTAS DE ORDEN	4.795.119,14	-	17.524.580,39	-	-	-	-	-	107.267,29	-	-	609.206,40	-
TOTAL CUENTAS DE ORDEN	4.795.119,14	0,00	17.524.580,39	0,00	0,00	0,00	0,00	0,00	107.267,29	0,00	0,00	609.206,40	0,00
T O T A L E S	55.987.788,44	11.766.153,71	27.060.848,22	5.021.800,86	1.503.487,94	308.893,43	4.195.203,11	414.885,38	1.936.274,15	1.455.186,60	3.509.406,09	18.845.459,14	15.130.638,50
P A S I V O													
EXIGIBLE	27.512.129,26	4.625.207,77	27.199,55	210.938,44	534.694,96	57.640,43	433.283,03	0,00	36.578,32	145.915,54	78.904,27	37.007,00	6.759.544,31
TRANSITORIO	1.650.524,28	1.414.962,11	90.674,64	-	(6.214,35)	-	-	-	-	-	-	-	302.832,83
TOTAL PASIVO	29.162.653,54	6.040.169,88	362.673,19	210.938,44	528.480,61	57.640,43	433.283,03	0,00	36.578,32	145.915,54	78.904,27	37.007,00	7.062.377,14

BALANCE GENERAL CONSOLIDADO
FONDOS COMPLEMENTARIOS EN LIQUIDACION
AL 31 DE DICIEMBRE DE 2005
(Expresado en bolivianos)

	1	3	4	5	6	7	8	9	10	11	12	13	
	F			F	F	F	F	F	E1	E2	E3	E4	
		COMERCIO	FERROVIARIO										
CTAS		LA PAZ	RED OCCIDENTAL	RED ORIENTAL	AERONAUTICA	MCPAL.CBBA	CORDES	METALURGICO	AGRICOLA	COMUNICACIÓN	CORDECruz	C.P.S.	MEDICO
PATRIMONIO													
RESERVAS													
REGIMEN OBLIGATORIO													
INVALIDEZ, VEJEZ Y MUE	19.805.892,35	43.351.366,22	13.545.376,82	4.834.213,62	3.934.405,12	275.493,00	3.926.207,08	459.957,54	1.826.146,96	1.262.043,01	3.462.013,82	34.477.115,39	(4.953.051,89)
REGIMEN ESPECIAL	97.760.074,58	9.131.604,16	-	-	-	-	-	-	-	747.742,83	-	1.536.484,73	17.810.576,44
OTRAS RESERVAS	42.851.242,58	16.725.021,74	-	-	-	-	-	-	-	-	-	-	-
TOTAL PATRIMONIO	160.417.209,51	69.207.992,12	13.545.376,82	4.834.213,62	3.934.405,12	275.493,00	3.926.207,08	459.957,54	1.826.146,96	2.009.785,84	3.462.013,82	36.013.600,12	12.857.524,55
TOTAL PASIVO Y PATRIMONIO	189.579.863,05	75.248.162,00	13.908.050,01	5.045.152,06	4.462.885,73	333.133,43	4.359.490,11	459.957,54	1.862.725,28	2.155.701,38	3.540.918,09	36.050.607,12	19.919.901,69
CUENTAS DE ORDEN	4.795.119,14	-	17.524.580,39	-	-	-	-	-	107.267,29	-	-	609.206,40	-
TOTAL CUENTAS DE ORDEN	4.795.119,14	0,00	17.524.580,39	0,00	0,00	0,00	0,00	0,00	107.267,29	0,00	0,00	609.206,40	0,00
T O T A L E S	194.374.982,19	75.248.162,00	31.432.630,40	5.045.152,06	4.462.885,73	333.133,43	4.359.490,11	459.957,54	1.969.992,57	2.155.701,38	3.540.918,09	36.659.813,52	19.919.901,69

BALANCE GENERAL CONSOLIDADO
FONDOS COMPLEMENTARIOS EN LIQUIDACION
AL 31 DE DICIEMBRE DE 2005

(Expresado en bolivianos)

	14	15	16	17	18	19	20	21	22	23	24	25	26	27	
	E5	E6	E7	E8	E9	M1	M2	M3	M4	M5	M6	M7	M8	M9	
CTAS	ADUANAS	C.N.S.	FONCOPROMIN	FOCSSAP	BANCA ESTATAL	MCPAL. L.P.	CAMINOS	FONCOMIN	FOPEBA	CONSTRUCCION	Y.P.F.B.	FABRIL	BANCA PRIVADA	MCPAL.SCZ	TOTAL
PATRIMONIO															
RESERVAS															
REGIMEN OBLIGATORIO															
INVALIDEZ, VEJEZ Y MUE	1.874.341,79	1.419.391,41	413.585,00	18.276.694,83	13.712.232,97	814.932,72	3.925.825,61	639.822,84	73.549.932,77	4.818.347,07	7.856.931,82	2.893.036,42	109.058,29	4.271.794,17	
REGIMEN ESPECIAL	-	-	-	6.489.383,03	-	1.580.516,78	-	-	-	-	-	-	-	-	
OTRAS RESERVAS	-	-	-	-	-	544.204,83	-	-	14.690.681,23	-	8.482.015,55	14.306.251,42	43.438.953,27	-	
TOTAL PATRIMONIO	1.874.341,79	1.419.391,41	413.585,00	24.766.077,86	13.712.232,97	2.939.654,33	3.925.825,61	639.822,84	88.240.614,00	4.818.347,07	16.338.947,37	17.199.287,84	43.548.011,56	4.271.794,17	536.877.859,92
TOTAL PASIVO Y PATRIMONIO	1.879.360,94	1.735.697,42	445.330,07	26.926.555,78	13.806.554,31	2.991.383,38	4.204.031,02	3.616.767,24	429.778.626,04	4.818.347,07	22.154.062,00	25.636.321,42	44.299.682,40	4.297.464,62	943.516.731,20
CUENTAS DE ORDEN	-	-	-	-	-	675.761,22	463.638,84	9.646.264,61	-	-	670.500,46	-	-	-	
TOTAL CUENTAS DE ORDEN	0,00	0,00	0,00	0,00	0,00	675.761,22	463.638,84	9.646.264,61	0,00	0,00	670.500,46	0,00	0,00	0,00	34.492.338,35
T O T A L E S	1.879.360,94	1.735.697,42	445.330,07	26.926.555,78	13.806.554,31	3.667.144,60	4.667.669,86	13.263.031,85	429.778.626,04	4.818.347,07	22.824.562,46	25.636.321,42	44.299.682,40	4.297.464,62	978.009.069,55

BALANCE GENERAL CONSOLIDADO
FONDOS COMPLEMENTARIOS EN LIQUIDACION
AL 31 DE DICIEMBRE DE 2005
(Expresado en bolivianos)

CTAS	14 E5	15 E6	16 E7	17 E8	18 E9	19 M1	20 M2	21 M3	22 M4	23 M5	24 M6	25 M7	26 M8	27 M9	TOTAL
	ADUANAS	C.N.S.	FONCOPROMIN	FOCSSAP	BANCA ESTATAL	MCPAL. LP.	CAMINOS	FONCOMIN	FOPEBA	CONSTRUCCION	Y.P.F.B.	FABRIL	BANCA PRIVADA	MCPAL.SCZ	
ACTIVO															
DISPONIBLE	-	-	-	-	-	-	-	-	39.346.060,95	-	-	1.192,12	-	-	
EXIGIBLE	179.905,90	3.782,94	50.462,09	4.706.662,72	744.233,88	2.379.505,36	255.184,49	2.913.591,21	110.846.216,06	4.646.751,27	638.817,29	4.128.803,01	1.807.168,88	278.221,12	
111 Documentos por Cobrar									10.650.194,49				7.874,04		13.202.94,30
112 Deudas del Personal															566.502,12
113 Aportes por Cobrar														43,00	68.278.745,27
Intereses, Dividendos y Alquileres					160.152,96						13.385,57	249.516,90			191.1863,28
115 Deudores Varios	3.507,19	3.782,94	19.692,01	4.706.662,72	129.099,26	2.315.346,69	255.184,49	2.913.591,21	95.404.564,35	4.607.505,88	10.466,31	3.085.710,38	1549.569,30	233.217,22	141.481.212,57
116 Documentos en Ejecución	176.398,71		2.299,19		615.134,62	64.158,67			860.242,24	39.245,39	628.350,98	1043.092,63	209.441,58	45.003,90	7.019.063,17
117 Cuentas Corrientes - Debe			28.470,89						14.581.409,47				48.158,00		14.658.038,36
Documentos por Cobrar															0,00
118 Convenios															0,00
119 Cuentas por Cobrar															0,00
INVENTARIOS	-	-	-	277.455,99	1.520,00	19.605,74	-	60.440,27	-	-	-	134.547,04	34.078,77	-	
INVERSIONES	13.527,54	21.029,64	205.465,18	15.960.045,43	3.718.078,83	320.426,04	294.877,18	411.662,98	985.613,48	43.234,10	4.722.608,46	2.496.562,37	8.226.907,11	25.290,40	197.485.785,87
131 Préstamos Hipotecarios			27.583,69	173.000,00				40.684,67				8.445,69	1368.466,26		14.92.974,50
132 Préstamos a Asegurados	3.750,74	4.425,24		79.342,39	3.536.930,83	284.066,04	152.669,18	348.856,67		2.430,10		2.294.600,68	2.831.299,08		92.069.519,89
133 Acciones, Bonos y Títulos	9.776,80	16.604,40	30.300,00	105.697,31	81.148,00	36.360,00	142.208,00	22.121,24		40.804,00	155.540,00	183.516,00	558.291,00	25.290,40	3.296.000,27
134 Depósitos a Plazo Fijo															32.635.594,44
135 Edificios de Renta											4.567.068,46		3.468.850,77		23.463.729,83
136 Otras Inversiones			117.581,49	14.602.005,73					985.613,48						31.827.966,94
ACTIVO FIJO	1.685.927,50	1.710.884,84	189.402,80	5.255.095,09	7.590.254,56	271.846,24	3.653.969,35	3.501,84	-	128.361,70	1.254,16	9.849.768,10	18.286.857,57	3.993.710,10	126.342.661,29
TRANSITORIO	-	-	-	727.296,55	1.592.314,08	-	-	227.570,94	267.950.541,06	-	16.777.996,52	8.775.931,88	15.936.796,03	200,00	325.012.186,91
TOTAL ACTIVO	1.865.833,40	1.714.667,78	239.864,89	10.966.510,35	9.928.322,52	2.670.957,34	3.909.153,84	3.205.104,26	418.142.818,07	4.775.112,97	17.418.067,97	22.890.242,15	36.064.901,25	4.272.131,22	451.354.848,20
CUENTAS DE ORDEN	-	-	-	-	-	675.761,22	463.638,84	9.646.264,61	-	-	670.500,46	-	-	-	34.492.338,35
TOTAL CUENTAS DE ORDEN	0,00	0,00	0,00	0,00	0,00	675.761,22	463.638,84	9.646.264,61	0,00	0,00	670.500,46	0,00	0,00	0,00	34.492.338,35
T O T A L E S	1.865.833,40	1.714.667,78	239.864,89	10.966.510,35	9.928.322,52	3.346.718,56	4.372.792,68	12.851.368,87	418.142.818,07	4.775.112,97	18.088.568,43	22.890.242,15	36.064.901,25	4.272.131,22	485.847.186,55
PASIVO															
EXIGIBLE	5.019,15	316.306,01	31.745,07	2.160.477,92	92.220,54	51.729,05	278.205,41	2.828.347,47	71.484.176,02	0,00	245.955,34	8.426.958,65	717.088,44	22.833,21	
TRANSITORIO	-	-	-	-	2.100,80	-	-	148.596,93	270.053.836,02	-	5.569.159,29	10.074,93	34.582,40	2.837,24	
TOTAL PASIVO	5.019,15	316.306,01	31.745,07	2.160.477,92	94.321,34	51.729,05	278.205,41	2.976.944,40	341.538.012,04	0,00	5.815.114,63	8.437.033,58	751.670,84	25.670,45	406.638.871,28

Fuente de Información: Balances Generales de los 27 ex FONCOMSS, que cursa en archivos de la DLEGSS

ANEXO III – LIQUIDACIONES DE LOS EX FONCOMSS

LIQUIDACION DE DEUDA AL 31 DE DICIEMBRE DE 2013											
Regional: EL ALTO											
(Expresado en Bolivianos)											
No.	PATERNO	MATERNO	NOMBRES	MONTO DE PRESTAMO	FECHA ULTIMA	T/C ULTIMA	SALDO DEUDOR	MANT DE VALOR	INT CORR	INT PENAL	TOTAL DEUDA
1	LADINO	BOYAN	HILDA NANCY	5,000.00	30-07-99	5.85	0.00	188.72	529.52	331.96	1,050.21
2	LANZA	MAGNE	MARITZA JENNY	5,000.00	30-04-96	5.05	4,700.28	2,611.05	6,486.39	4,277.25	18,074.97
3	LARICO	PEREZ	MARTHA LIDIA	2,000.00	30-03-97	5.23	358.63	203.89	451.74	297.57	1,311.83
4	LARREA	VALDEZ	LILIAM	10,000.00	30-01-01	6.43	1,674.25	1,232.73	2,542.10	1,615.37	7,064.46
5	LARUTA	BUSTILLOS	LOURDES SONIA	2,000.00	30-01-97	5.21	0.00	37.18	35.67	23.78	96.63
6	LAURA	HUANCA	ETELVINA	1,500.00	28-02-97	5.22	0.00	-194.83	122.50	0.00	-72.33
7	LAURA	CHAUCA	RAUL	4,000.00	30-03-97	5.23	1,067.96	503.67	1,377.57	907.70	3,856.90
8	LAURA	NINA	LUIS	4,000.00	30-03-97	5.23	717.26	431.68	950.87	626.74	2,726.55
9	LAURA	MOLLO	ROSENDO	6,000.00	30-07-98	5.54	0.00	35.65	89.42	59.61	184.68
10	LAURA	RODRIGUEZ	HUMBERTO	6,000.00	30-05-99	5.79	0.00	175.50	497.47	310.14	983.11
11	LAZARTE	UGARTE	ESTHER	1,500.00	28-02-97	5.22	0.00	-36.77	15.44	10.29	-11.03
12	LAZO	RIOS	ROSALIA CARME	10,000.00	14-08-96	5.12	10,000.00	5,312.50	13,280.00	8,753.33	37,345.83
13	LEDEZMA	SANCHEZ	MARTHA NELLY	6,000.00	30-09-98	5.58	2,000.57	1,068.23	2,553.99	1,682.65	7,305.44
14	LEIVA	BALBOA	EZEQUIEL	8,000.00	30-03-99	5.73	4,085.57	2,024.47	4,758.76	3,079.44	13,948.23
15	LEON	BRAVO	LORENA	2,000.00	30-03-97	5.23	577.71	332.81	754.67	497.34	2,162.54
16	LEDEZMA	VERA	MAURA ELIZABE	5,000.00	30-03-97	5.23	1,334.95	783.31	1,654.47	1,089.63	4,862.36
17	LIMA	TELLEZ	MOISES	3,000.00	30-06-97	5.23	0.00	106.61	60.77	40.51	207.89
18	LIMACHI	VALDA	VIRGINIA	1,500.00	30-03-97	5.23	0.00	-40.09	23.25	15.50	-1.34
19	LIMACHI	CHUQUIMIA	DAVID	8,000.00	30-07-00	6.22	347.90	700.50	1,755.60	1,117.26	3,921.26
20	LIMACHI	ARTEAGA	DANIEL	11,000.00	28-02-97	5.22	8,186.73	4,295.74	260.30	91.67	12,834.43
21	LINARES	HELGUERO	MARIA ELENA	3,000.00	28-02-97	5.22	0.00	28.24	30.88	20.59	79.72
22	LIMACHI	ESCOBAR	CANDIDO CARLO	17,000.00	30-03-97	5.23	13,151.41	6,859.92	16,114.96	10,611.79	46,738.08
23	LINARES	TORRES	CARLOS	12,000.00	30-08-00	6.25	689.46	966.44	2,290.97	1,450.14	5,397.01
24	LIZARAZU	OCAMPO	ELIZABETH	1,500.00	28-02-97	5.22	0.00	-39.82	23.69	15.79	-0.33
25	LOBO	ACOSTA	EPIFANIO JUAN	2,000.00	30-03-97	5.23	467.88	242.95	568.48	374.31	1,653.61
26	LEON	INCHAUSTY	LILIAN MARTHA	14,000.00	30-12-00	6.40	135.76	1,205.93	2,540.50	1,605.41	5,487.60
27	LOPEZ	SEJAS	ELSA	2,000.00	28-02-97	5.22	706.74	411.95	869.29	572.46	2,560.44
28	LOPEZ	JIMENEZ	JOCOPA ROSMEF	3,000.00	30-05-96	5.07	2,058.93	1,151.54	2,810.44	1,853.04	7,873.94
29	LOPEZ	ARCE	FELICIDAD	12,000.00	30-12-00	6.40	687.18	1,086.68	2,298.05	1,525.16	5,597.06
30	LOPEZ	BURGOA	HUGO	12,000.00	30-12-02	7.50	0.00	874.99	2,460.04	1,559.72	4,894.75
31	LOZA	GUTIERREZ	RAMON	4,000.00	30-01-97	5.21	0.00	68.37	10.98	7.32	86.67
32	LUNA	GARAY	HONORINA	2,000.00	30-03-97	5.23	876.95	447.93	1,065.49	701.56	3,091.92
33	LUNA	ULLOA	JUDY LUCIA	2,000.00	30-03-97	5.23	533.98	268.63	659.79	434.52	1,896.91
34	LUNA	LANDAETA	NORAH	5,000.00	30-07-99	5.85	0.00	162.73	348.47	232.32	743.52
35	LUNA	APAZA	RENE ANSELMO	8,000.00	28-02-01	6.45	561.42	741.51	1,455.58	964.77	3,723.29
36	LUNA	LANDAETA	LUISA ELSA	8,000.00	30-12-99	5.99	2,995.73	1,520.35	3,434.79	2,259.90	10,210.77
37	LUNA	MAMANI	MAXIMO RENE	8,000.00	30-07-97	5.25	4,738.55	2,377.24	5,473.02	3,601.29	16,190.10
38	NATTEZ	BRAÑEZ	ALFONZO	8,000.00	30-08-00	6.23	2,132.29	1,424.82	3,429.03	2,264.70	9,250.84
39	NAVA	ALCOCER	ALBERTO	12,000.00	30-03-01	6.47	734.74	1,149.97	2,412.65	1,525.94	5,823.29
40	NAVA	SANTIESTEVA N	CARMEN DEL	8,000.00	30-11-00	6.36	970.11	974.91	2,081.16	1,377.74	5,403.92
41	NAVARRO	JALDIN	JOSE WILLIAM	11,000.00	30-08-00	6.25	1,135.73	1,104.92	2,490.42	1,648.93	6,380.00
42	NINA	DE ARANDA	LUISA	1,500.00	28-02-97	5.22	0.00	-191.57	3.75	2.50	-185.32
43	NAVA	VASQUEZ	EDGAR	4,000.00	28-02-97	5.22	0.00	77.66	41.18	27.45	146.29
44	NINA	HUALLPA	ESTEBAN	2,000.00	30-03-97	5.23	235.68	148.29	320.35	211.21	915.53
45	NINA	MAMANI	FELISA	4,000.00	30-04-99	5.76	0.00	88.08	245.76	152.29	486.13
46	NINA	MAMANI	JUANA GRA CIELA	4,000.00	30-03-97	5.23	1,684.05	907.19	2,054.13	1,352.58	5,997.94
47	NINA	MAMANI	FREDDY	17,000.00	30-07-97	5.25	10,002.99	5,183.26	11,663.95	7,675.94	34,526.13
48	NUÑEZ	GONZALES	FREDDY	16,000.00	02-10-96	5.15	16,000.00	8,357.28	20,864.00	13,749.33	58,970.61
49	OJEDA	MOLLINEDO	MIRTHA	4,000.00	30-07-97	5.25	2,588.52	1,328.07	2,989.75	1,967.28	8,873.62
50	OLIVAREZ	QUISBERT	GERMAN	16,000.00	30-03-01	6.49	955.01	1,935.00	3,359.94	2,123.82	8,373.77
51	OLIVERA	CRUZ	CECILIO	3,000.00	30-03-97	5.23	1,315.42	685.98	1,611.73	1,061.33	4,674.47
52	OLIVERA	VALDEZ	ROBERTO	5,000.00	30-03-97	5.23	1,525.79	851.95	1,853.83	1,220.63	5,452.19
53	OMONTE	MAMANI	NOLBERTA	11,000.00	30-01-00	6.03	0.00	548.75	1,321.01	794.91	2,664.67
54	ONDARZA	COFIEL	ROSARIO RAQUE	2,000.00	30-06-97	5.23	533.98	8.95	11.00	7.33	561.27
55	ORDONEZ	SARAVIA	MARIA DEL CARM	2,000.00	28-02-97	5.22	0.00	26.49	13.03	8.69	48.21
56	ORDONEZ	SILVA	JAIME	5,000.00	28-02-00	6.05	392.00	214.09	615.88	386.70	1,608.67
57	ORELLANA	AGUILAR	ELSA	4,000.00	30-08-96	5.13	1,383.59	821.26	1,868.34	1,231.72	5,304.91
58	ORELLANA	HUARACHI	FELICIDAD	8,000.00	30-09-00	6.27	727.66	701.84	1,625.89	1,029.81	4,085.20
59	OROZA	RAMIREZ	RAMIRO	2,000.00	30-01-97	5.21	0.00	13.15	0.00	0.00	13.14
60	OROPEZA	RUA	SUSANA	2,000.00	30-03-97	5.23	467.88	242.08	568.48	374.31	1,652.74
61	OROPEZA	MAROPA	MARIA AMPARO	4,000.00	30-03-97	5.23	361.30	214.25	438.98	289.04	1,303.57
62	OROS	JIMENEZ	OLGA VICTORIA	14,000.00	30-01-99	5.66	7,312.81	3,590.98	8,308.89	5,383.75	24,596.43
63	OROZCO	SANTOS	JULIA	11,000.00	30-11-00	6.36	2,370.02	1,742.09	4,321.77	2,756.66	11,190.54

No.	PATERO	MATERNO	NOMBRES	MONTO DE PRESTAMO	FECHA ULTIMA	T/C ULTIMA	SALDO DEUDOR	MANT DE VALOR	INT CORR	INT PENAL	TOTAL DEUDA
65	ORTIZ	ARCE	MIGUEL	8.000,00	30-12-03	7,84	53,91	397,59	839,84	529,45	1.820,79
66	QUENTA	QUISPE	FIDEL	4.000,00	30-03-01	6,47	0,01	364,66	1.126,03	555,27	2.045,96
67	QUENTA	CORANI	HUGO RAMIRO	6.000,00	30-03-97	5,23	1.393,06	832,24	1.790,43	1.179,69	5.195,43
68	QUENTA	CORANI	RENE	8.000,00	14-02-96	4,98	8.000,00	4.594,38	11.344,00	7.482,67	31.421,04
69	QUINO	HERRERA	GABY ELENA	5.000,00	30-03-99	5,73	11,62	286,92	427,24	266,67	992,45
70	QUINT	CATA CORA	RENE EMILIO	5.000,00	30-12-99	5,99	11,78	257,54	565,43	355,81	1.190,56
71	QUINTANILLA	FERNANDEZ	LOURDES	11.000,00	06-09-96	5,15	0,00	307,03	773,30	409,37	1.489,70
72	QUINTEROS	IRUSTA	FLAVIO MARCEL	5.000,00	30-03-00	6,10	28,85	296,10	736,66	465,68	1.527,28
73	QUINONES	GABRIEL	ROLANDO	8.000,00	30-01-00	6,01	2.174,99	1.170,59	2.754,29	1.773,97	7.873,84
74	QUIROGA	SOTO	MARIA	2.000,00	30-03-97	5,23	0,00	31,78	22,99	15,33	70,11
75	QUIROGA	MOLINA	FREDDY	4.000,00	30-04-99	5,76	0,00	182,17	349,63	220,88	752,68
76	QUIROZ	PEREZ	MARINA GLADYS	10.000,00	30-03-01	6,49	0,00	-108,07	1.519,84	954,50	2.366,27
77	QUIROZ	GOMEZ	RAMON	11.000,00	28-02-01	6,45	494,14	1.088,84	2.085,85	1.324,51	4.993,34
78	QUISBERT	ITURRALDE	PEDRO TOMAS	4.000,00	28-02-97	5,22	2.133,83	1.133,44	2.681,68	1.766,45	7.715,39
79	QUISBERT	AGUILAR	GLADYS AIDA	5.000,00	30-03-00	6,08	28,83	294,10	741,63	468,99	1.533,55
80	QUISBERT	CHOQUE	ROLANDO	5.000,00	15-10-96	5,17	3.431,55	1.847,52	4.552,43	3.000,64	12.832,14
81	QUISPE	GUACHALLA	JOHN	1.500,00	30-01-97	5,21	0,00	-49,59	0,00	0,00	-49,59
82	QUISPE	MAMANI	INOCENCIO	1.500,00	28-02-97	5,22	0,00	-42,85	19,94	13,29	-9,62
83	QUISPE	MAMANI	MIGUEL	2.000,00	30-05-97	5,22	0,00	56,46	27,70	18,47	102,62
84	QUISPE	CALZADA	LIDIA ANA	4.000,00	28-02-99	5,70	1.686,39	1.017,42	2.382,48	1.486,16	6.572,45
85	QUISPE	CHOQUE	GUILLERMO	4.000,00	30-03-97	5,23	1.433,70	772,87	1.798,35	1.184,56	5.189,49
86	QUISPE	PUCHO	FELIX	5.000,00	30-07-99	5,85	195,93	292,34	642,78	402,14	1.533,18
87	QUISPE	QUISPE	VIRGINIA	6.000,00	30-06-99	5,81	3,02	365,17	556,27	345,55	1.270,01
88	QUISPE	CONDORI	FRANCISCO	8.000,00	30-01-00	6,03	53,91	401,02	841,97	530,87	1.827,77
89	QUISPE	DIAZ	SANTIAGO	8.000,00	30-08-00	6,25	676,19	826,38	1.610,61	1.026,75	4.139,92
90	QUISPE	ECHALAR	IRMA	8.000,00	30-12-99	5,99	1.531,78	987,87	2.090,40	1.378,28	5.988,33
91	QUISPE	NOA	PABLO	10.000,00	30-01-00	6,03	4.327,60	2.302,89	4.793,22	3.089,58	14.513,28
92	QUISPE	QUISPE	RUBEN	10.000,00	28-02-01	6,45	878,78	1.031,07	2.159,40	1.368,17	5.437,42
93	QUISPE	RODRIGUEZ	BEATRIZ	11.000,00	30-09-00	6,29	471,40	736,29	1.722,13	1.088,07	4.017,89
94	RAMIREZ	PORTUGAL	RAUL	2.000,00	30-03-97	5,23	533,98	322,86	661,79	435,85	1.954,48
95	RAMIREZ	CORDERO	NESTOR	3.000,00	28-02-97	5,22	0,00	-257,26	26,77	17,84	-212,65
96	RAMIREZ	BAUTISTA	ISMAEL	4.000,00	30-03-97	5,23	1.067,96	589,28	1.321,57	870,37	3.849,18
97	RAMIREZ	BILBAO	FELICIDAD	4.000,00	30-04-99	5,76	0,00	133,70	349,63	220,88	704,21
98	RAMIREZ	GIRONDA	MARIANELA	4.000,00	28-02-99	5,70	246,51	224,65	569,11	364,73	1.404,99
99	RAMOS	CALCINA	ADELA	2.000,00	30-03-97	5,23	533,98	298,62	661,79	435,85	1.930,24
100	RAMOS	MAMANI	LINO RAUL	2.000,00	30-03-97	5,23	533,98	298,62	660,79	435,18	1.928,58
101	RAMOS	SALAZAR	JAIME	2.000,00	30-05-97	5,22	1.814,77	1.032,82	2.251,67	1.482,97	6.582,23
102	RAMOS	NAVARRO	CARLOS	2.500,00	28-02-97	5,22	0,00	6,66	30,00	20,00	56,66
103	RAMOS	CALCINA	YOLA PETRONA	3.000,00	28-02-97	5,22	1.814,77	1.032,82	2.251,67	1.482,97	6.582,23
104	RAMOS	PATZI	SUSANA	3.000,00	30-03-97	5,23	1.315,42	770,82	1.598,23	1.052,33	4.736,80
105	RAMOS	FLORES	MACARIO TITO	4.000,00	30-03-97	5,23	1.155,43	684,79	1.472,60	970,18	4.282,99
106	RAMOS	BUSTILLOS	ROSARIO ANGEL	5.000,00	30-03-99	5,73	0,00	127,77	286,52	178,72	593,00
107	RAMOS	APAZA	ROBERTO	6.000,00	30-06-00	6,19	74,95	388,52	928,42	583,06	1.974,95
108	RAMOS	OCHOA	JUANA	6.000,00	28-02-97	5,22	0,00	140,73	82,77	55,18	278,67
109	RENGEL	VELASQUEZ	TEODORA	1.500,00	30-01-97	5,21	171,83	119,21	234,06	154,32	679,43
110	REQUEZ	MAMANI	IRENE	8.000,00	30-03-00	6,10	123,67	360,28	886,09	555,81	1.925,85
111	RETAMOZO	HEREDIA	ELIZABETH NORA	2.000,00	30-03-97	5,23	358,63	203,89	450,74	296,90	1.310,16
112	REYES	ORTIZ	LOPEZ	6.000,00	30-03-97	5,23	1.305,16	870,95	1.707,33	1.125,17	5.008,61
113	RIOS	RUIZ	ADELA	2.000,00	30-03-97	5,23	955,31	539,89	1.160,70	764,25	3.420,15
114	RIOS	SANDOVAL	ANA MARIA	3.000,00	28-02-97	5,22	258,88	188,67	38,40	23,01	508,96
115	RIOS	CONDORI	SEVERINO	12.000,00	30-04-01	6,52	0,00	0,00	0,00	0,00	0,00
116	RIVAS	VARGAS	REYNALDO	4.000,00	30-07-99	5,85	188,51	242,08	577,52	364,71	1.372,82
117	RIVERA	MAQUI	GEMIO	6.000,00	30-03-97	5,23	1.370,36	823,76	139,42	79,24	2.412,77
118	RIVERO	CAMPERO	CLEOFE ROXANA	1.500,00	28-02-97	5,22	0,00	-39,82	25,83	17,22	3,23
119	RIVERO	DORADO	BERTHA	2.000,00	30-01-97	5,21	0,00	14,04	0,00	0,00	14,03
120	ROJAS	LAURA	ROSA PILAR	2.000,00	28-02-97	5,22	0,00	27,17	11,50	7,66	46,33
121	RIVERO	SORUCO	DAYSI ROSSANA	8.000,00	30-03-00	6,10	3.203,27	1.720,10	1.878,94	1.009,83	7.812,14
122	RIVEROS	SALGUEDO	MARIA INES	11.000,00	30-10-00	6,32	395,87	1.006,34	1.740,68	1.101,19	4.244,07
123	ROCHA	ALVARRES	GUADALUPE	4.000,00	30-03-97	5,23	1.504,49	825,63	1.896,36	1.249,19	5.475,67
124	ROCHA	CAZORLA	MONICA GABRIEL	4.000,00	30-04-99	5,76	0,00	123,98	235,24	146,99	506,20
125	ROCHA	TELLEZ	WILFREDO	5.000,00	30-03-97	5,23	3.071,16	1.649,49	3.813,75	2.511,79	11.046,18
126	RODO	PEÑALOZA	CARMEN ANTONI	4.000,00	30-05-99	5,79	4,73	132,04	279,53	174,10	590,40
127	RODRIGUEZ	SOLIZ	LUIS	2.000,00	30-03-97	5,23	358,63	203,89	451,74	297,57	1.311,83
128	RODRIGUEZ	BOYAN	ELIODORO	8.000,00	30-01-00	6,01	224,28	450,29	905,40	571,21	2.151,19
129	RODRIGUEZ	BOYAN	GERMAN FREDDY	2.000,00	30-03-97	5,23	262,84	162,65	371,35	244,94	1.041,77
130	ROJAS	DE BARRIOS	CONCEPCION	4.000,00	30-03-97	5,23	0,00	63,57	45,99	30,66	140,22
131	ROJAS	TRINO	IRENE H	4.000,00	30-03-97	5,23	1.454,09	810,13	1.817,81	1.197,33	5.279,36
132	ROJAS	ROSALLES	HONORARIO	5.000,00	30-03-97	5,23	896,58	529,60	1.173,59	773,43	3.373,19
133	ROJAS	AYALA	JUANA	8.000,00	28-02-00	6,06	479,47	587,19	1.364,16	867,81	3.298,63
134	ROLDAN	BALTA	NICOLAS	8.000,00	30-12-99	6,00	416,73	541,43	1.276,37	809,91	3.044,44
135	ROMANO	PEREDO	RENE ANTONIO	4.000,00	30-03-97	5,23	0,00	85,04	51,99	34,66	171,69
136	ROMANO	PEREDO	MARITZA ELSA	11.000,00	30-03-97	5,23	8.239,66	4.325,81	10.033,18	6.606,39	29.205,04

No.	PATERNO	MATERNO	NOMBRES	MONTO DE PRESTAMO	FECHA ULTIMA	T/C ULTIMA	SALDO DEUDOR	MANT DE VALOR	INT CORR	INT PENAL	TOTAL DEUDA
137	ROMERO	ARROYO	AMPARO	2,000.00	30-03-97	5,23	225,21	144,30	313,63	206,83	889,97
138	ROMERO	LOPEZ	FRANKLIM	2,000.00	30-03-97	5,23	696,65	394,56	850,43	559,99	2,501,64
139	ROMERO	LOPEZ	JENNY MARITZA	2,000.00	30-03-97	5,23	891,64	460,85	1,092,34	719,31	3,164,15
140	ROMERO	CHUCA	HUGO	8,000.00	30-04-00	6,13	97,97	454,09	1,020,89	642,78	2,215,73
141	ROQUE	CONTRERAS	PEDRO	4,000.00	30-04-99	5,76	0,00	133,38	289,63	180,88	603,89
142	RUIZ	RUIZ	PABLO	2,000.00	30-03-97	5,23	358,63	207,86	467,44	308,04	1,341,96
143	RUIZ	ARENAS	MARIA ELIZABET	11,000.00	30-01-01	6,41	1,970,41	1,500,26	3,146,59	2,009,74	8,627,01
144	RODRIGUEZ	PA CORICONA	FREDDY	2,000.00	30-01-97	5,21	0,00	-224,27	8,68	5,78	-209,81
145	RODRIGUEZ	RODRIGUEZ	SAMUEL	14,000.00	28-02-97	5,22	11,268,89	5,979,05	14,161,73	9,328,47	40,738,14
146	RODRIGUEZ	URIARTE	HILDA CLEOFE	14,000.00	30-12-00	6,40	3,955,40	2,244,80	4,522,18	2,888,33	13,610,71
147	RODRIGUEZ	RAMOS	MARTHA SILVIA	2,000.00	28-02-97	5,22	955,31	528,97	1,214,08	799,83	3,498,19
148	TABOADA	BARRIGA	EDWIN	17,000.00	30-01-99	5,66	10,177,26	4,753,56	11,483,73	7,443,11	33,857,66
149	TAMAYO	VACA FLOR	MARIA TERESA	2,000.00	30-01-97	5,21	1,044,64	558,89	1,325,57	873,27	3,802,36
150	TANGARA	ANCARI	GERARDO	3,000.00	30-03-97	5,23	701,82	399,89	852,72	561,46	2,515,89
151	TAPIA	ESPINOZA	ELISEO	6,000.00	30-07-97	5,25	1,075,89	559,15	1,281,66	843,68	3,760,38
152	TAPIA	LAHORE	ADRIAN ADAN	6,000.00	30-03-01	6,49	371,11	549,22	1,136,86	719,06	2,776,25
153	TAPIA	PEREYRA	ELSA	4,000.00	28-02-97	5,22	0,00	80,33	41,18	27,45	148,96
154	TARQUI	TORREZ	LEONARDO	2,000.00	30-03-97	5,23	955,31	539,51	1,217,80	802,31	3,514,93
155	TARQUI	CADENA	JUSTINO	4,000.00	28-02-97	5,22	471,36	298,05	659,78	435,14	1,864,33
156	TARQUINO	GUARACHI	ANGELICA	4,000.00	28-02-97	5,22	0,00	73,47	40,98	27,32	141,78
157	TARQUINO	FLORES	MAX MAMERTO	4,000.00	28-02-97	5,22	1,463,83	801,60	1,834,51	1,208,37	5,308,32
158	TARQUINO	LEONA	ALFREDO	4,000.00	30-03-97	5,23	1,067,96	597,25	1,309,57	862,37	3,837,15
159	TARQUINO	CHOQUE	EDGAR	5,000.00	30-03-97	5,23	1,792,18	966,04	2,268,90	1,494,68	6,521,81
160	TELLERIA	MONJE	ENRIQUE	4,000.00	30-05-99	5,79	0,05	83,84	303,38	188,75	576,03
161	TELLEZ	GUTIERREZ	JORGE	5,000.00	28-02-97	5,22	0,00	7,07	51,47	34,32	92,86
162	TERCEROS	AGUIRRE	MIRIAM DE	4,000.00	30-03-97	5,23	1,707,86	914,09	2,099,05	1,382,29	6,103,30
163	TEZANOS	PINTO	ASTURIZAGA CA	4,000.00	30-03-97	5,23	0,00	79,67	45,99	30,66	156,31
164	THOMPSON	BONLLA	CLORINDA	1,500.00	30-11-96	5,17	0,00	30,43	12,83	8,55	51,80
165	THOMPSON	BONLLA	MARIA DOLORES	1,500.00	28-02-97	5,22	0,00	-45,88	15,44	10,29	-20,14
166	TICONA	CALLE	HUMBERTO ALEX	2,000.00	30-03-97	5,23	533,98	294,64	659,79	434,52	1,922,92
167	TICONA	MURGIA	PEDRO	2,000.00	30-03-97	5,23	1,252,41	658,47	1,762,12	1,162,22	4,835,23
168	TICONA	NINA	ANNA	2,000.00	30-03-97	5,23	876,95	449,50	1,065,49	701,56	3,093,49
169	TICONA	ALMONTE	MIGUEL	3,000.00	30-03-97	5,23	1,383,06	718,30	1,702,92	1,121,45	4,925,73
170	TICONA	CULLA GUA	PAULINO	4,000.00	28-02-97	5,22	1,413,48	767,46	1,750,58	1,152,92	5,084,44
171	TICONA	LUCAS	CIRILO	12,000.00	30-03-99	5,73	6,311,97	3,149,81	7,087,62	4,586,82	21,136,22
172	TOLA	TICONA	BEATRIZ	2,000.00	30-03-97	5,23	180,65	131,16	256,85	169,43	738,09
173	TORREZ	LOPEZ	MARINA	1,500.00	30-11-96	5,17	0,00	-152,48	4,71	3,14	-144,63
174	TORREZ	NINA	VICTOR	2,000.00	30-03-97	5,23	1,066,44	569,12	1,306,72	860,48	3,802,75
175	TORREZ	SALAZAR	ENRIQUE	2,000.00	30-03-97	5,23	533,98	298,62	659,79	434,52	1,926,91
176	TORREZ	FERNANDEZ	AURORA	2,500.00	30-03-97	5,23	0,00	13,19	48,74	32,50	94,43
177	TORREZ	FERNANDEZ	AURORA TEOFILA	2,500.00	14-02-96	4,98	2,500,00	1,435,74	3,545,00	2,338,33	9,819,08
178	TORREZ	NINA	HUGO	4,000.00	28-02-99	5,70	37,35	119,77	269,07	169,17	595,36
179	TORREZ	QUISPE	EMILIO	4,000.00	30-11-00	6,36	0,00	337,47	754,18	476,90	1,568,54
180	TORRICO	MARTINEZ	GREGORIA	3,000.00	30-03-97	5,23	726,94	451,66	1,178,74	778,55	3,135,90
181	TORRICO	MACHICADO	JUDITH MARIA	4,000.00	30-01-97	5,21	2,133,83	1,152,53	2,710,71	1,785,80	7,782,88
182	TOVAR	TALAVERA	ROSSEMARY	4,000.00	30-03-97	5,23	833,64	486,55	1,060,13	698,42	3,078,74
183	TRIGO	SANJINEZ	OSCAR	6,000.00	30-03-00	6,08	0,00	465,51	849,56	531,23	1,846,30
184	TRONCOSO	SANJINEZ	AIDA	5,000.00	30-03-97	5,23	896,58	509,72	1,116,84	735,59	3,258,73
185	TORREZ	MALDONADO	MARIA EUGENIA	4,000.00	30-03-97	5,23	717,26	407,78	1,020,58	673,21	2,818,83
186	TAPIA		RICARDO	3,000.00	13-09-96	5,14	3,000,00	1,575,88	3,940,50	2,597,00	11,113,38
187	VARGAS	ZAMBRANA	ROSA	4,000.00	30-12-99	5,99	1,517,88	815,37	1,873,48	1,207,92	5,414,65
188	VASQUEZ	MOLLINADO	MARTHA	2,000.00	30-03-97	5,23	955,31	530,22	1,184,71	780,25	3,450,49
189	VEGA	CONDORI	ELVIRA ISABEL	2,000.00	30-03-97	5,23	853,93	459,10	1,075,05	708,16	3,096,24
190	VEGA	VARGAS	HERNAN SERGIO	10,000.00	30-01-99	5,66	7,054,92	3,369,18	8,703,45	5,731,75	24,859,30
191	VEZAGA	DIAZ	JORGE	14,000.00	30-03-97	5,23	10,434,85	5,451,47	12,888,34	8,487,88	37,262,53
192	VELARDE	ZEGARRA	MIGUEL	8,000.00	30-12-99	5,99	1,400,96	858,13	1,986,65	1,310,42	5,556,17
193	VELASCO	VISCARRA	VICTOR	4,000.00	30-03-97	5,23	459,03	318,93	634,47	418,39	1,830,83
194	VELASCO	DE ALBA	SAIDA GLADYS	8,000.00	30-01-99	5,66	2,275,47	1,314,38	2,893,13	1,906,00	8,388,99
195	VELASQUES	TRIGO	MARIA	2,000.00	30-03-97	5,23	876,95	457,32	1,072,49	706,22	3,112,98
196	VELASQUES	RAMIREZ	WALTER	5,000.00	28-02-97	5,22	1,334,95	735,26	1,679,49	1,106,31	4,856,02
197	VERA	SOTO	ROMULO	8,000.00	30-07-97	5,25	5,590,84	2,894,06	6,629,42	4,363,71	19,478,04
198	VICENTE	PALACIOS	CRISTOBAL	2,000.00	30-01-97	5,21	235,68	141,17	315,42	207,93	900,20
199	VICENTE	SANCHEZ	IRENE	2,000.00	30-03-97	5,23	533,98	294,64	654,79	431,18	1,914,59
200	VILLA	FERNANDEZ	RAMIRO	11,000.00	28-02-99	5,70	5,655,38	2,752,20	1,771,25	1,059,55	11,238,39
201	VILLANUEVA	CONDE	TITO ANGEL	4,000.00	30-03-97	5,23	1,433,70	788,78	1,810,35	1,192,56	5,225,39
202	VILLANUEVA	CONDE	SAUL JUSTO	11,000.00	30-01-01	6,41	1,224,54	1,232,42	2,554,03	1,625,72	6,636,70
203	VILLARROEL	MERCADO	MARIO	8,000.00	28-02-99	5,7	0,00	156,90	306,75	189,63	653,27
204	VILLARROEL	ARGOTE	MIRIAM	12,000.00	30-03-01	6,47	946,76	955,42	2,320,94	1,467,54	5,690,66
205	VILLEGAS	FERRUFINO	CARMELA	4,000.00	30-03-97	5,23	0,00	93,11	61,99	41,33	196,42
206	VINO	SOSSA	WILBER	2,500.00	28-02-97	5,22	0,00	-170,11	13,28	8,86	-147,98
207	VARGAS	SILVA	JUAN	20,000.00	30-07-99	5,85	7,086,31	3,969,53	8,393,66	5,416,00	24,865,50
208	VELASCO		MARIA ROSARIO	5,000.00	10-05-96	4,98	5,000,00	2,871,49	6,875,00	4,533,33	19,279,82
209	TORREZ	MUJICA	TIMOTEO	2,000.00	30-08-02	7,84	529,20	723,10	2,010,32	1,334,92	4,597,54
210	TORRICO	OVANDO	JAIME	1,500.00	30-09-02	7,33	213,33	490,27	1,240,31	824,74	2,768,65
211	LUNA	QUISPE	MAXIMO	2,000.00	30-03-03	7,58	747,42	869,57	2,155,90	1,429,79	5,202,69

No.	PATERO	MATERNO	NOMBRES	MONTO DE PRESTAMO	FECHA ULTIMA	T/C ULTIMA	SALDO DEUDOR	MANT DE VALOR	INT CORR	INT PENAL	TOTAL DEUDA
212	NACHO	ROJAS	LUIS	2,000.00	30-08-02	7,30	0,00	57,96	640,33	426,88	1.125,16
213	HUANCA	TOLA	MANUEL	3,000.00	30-04-02	7,06	350,83	920,51	2,008,75	1.335,66	4.615,75
214	FORQUERAS	RENUEL	RICARDO	2,000.00	30-08-01	6,71	1.195,62	789,91	2,055,16	1.358,15	5.398,84
215	VILLEGAS	GARCIA	ALBERTO	1,000.00	30-08-02	7,30	169,58	402,71	980,70	652,10	2.205,10
216	MACHACA	CARRILLO	ANTONIO	4,000.00	30-09-02	7,35	0,00				0,00
217	LARUTA	CALLISAYA	CONSTANCIO	2,500.00	10-01-02	6,85	0,00				0,00
218	SANCHEZ	JARANDILLA	LUISA	1,500.00	30-08-02	7,30	0,00				0,00
219	SIERRA	CASTRO BEATRIZ		5,000.00	30-11-03	7,79	521,86				521,86
220	URIARTE	CHAVARRIA	VILLMA	5,000.00	30-11-03	7,79	1.414,69				1.414,69
221	REVOLLO	VELARDE	LUCIO	8,000.00	30-11-03	7,79	2.171,67				2.171,67
222	GALARZA	NUÑEZ	GASTON	6,000.00	30-11-03	7,79	274,54				274,54
223	MURILLO	ORTIZ	ALFREDO	4,000.00	30-03-97	5,23	717,26	403,95	36,76	17,33	1.175,30
224	MAIDANA		MARTHA	2,000.00	13-03-96	5,00	2.000,00	1.136,00	2.807,00	1.851,33	7.794,33
225	MENDOZA		OLGA	8,000.00	20-05-96	5,06	8.000,00	4.395,26	10.960,00	7.226,67	30.581,92
226	MORALES	PAUCARA	JACINTA	8,000.00	30-04-00	5,11	175,67	454,71	1.582,30	906,20	3.118,89
227	MORENO	COSSIO	JOSE LUIS	2,000.00	30-03-97	5,23	900,57	481,48	1.112,19	732,45	3.226,70
228	MERCADO	AGUIRRE	RUTH GUERTHY	5,000.00	30-03-97	5,23	896,58	509,72	1.106,84	728,93	3.242,06
229	MUJICA	BALDIVIEZO	EDUARDO	2,000.00	30-03-97	5,23	180,65	124,82	250,49	165,19	721,15
230	MENDOZA	CARLO	ASCENCIO	6,000.00	30-03-99	5,73	485,55	562,76	1.098,59	701,44	2.848,34
231	MENDOZA	TORREJON	MARIA ESTHER	4,000.00	30-12-99	5,99	0,00	186,59	558,32	350,43	1.095,34
232	MERCADO	ESCOBAR	WYNA BETZABE	2,000.00	30-03-97	5,23	1.044,64	592,13	1.289,82	849,44	3.776,02
233	MUÑOZ	ROMERO	CARMEN ROSA	4,000.00	30-07-97	5,54	2.157,45	1.114,35	2.722,23	1.793,25	7.787,28
234	MAMANI	CORAZON	GROVER	4,000.00	30-03-97	5,23	1.413,48	767,42	1.774,72	1.169,01	5.124,62
235	MAMANI	HUMERIZ	EULOGIO	4,000.00	30-07-96	5,11	3.405,51	1.881,94	4.632,36	3.054,18	12.973,99
236	MAMANI	LAURA	RUFINO	4,000.00	30-05-99	5,79	0,00	152,15	389,03	246,18	787,37
237	MURILLO	VICTORIA	JOSE LUIS	2,000.00	30-03-97	5,23	1.372,62	692,19	1.693,10	1.115,01	4.872,91
238	MAMANI	MAMANI	ABDON	11,000.00	30-03-00	6,08	1.066,88	1.021,09	2.456,04	1.563,45	6.107,45
239	MORALES	MORALES	EDWIN	4,000.00	28-02-97	5,22	374,59	241,55	542,93	358,21	1.517,27
240	MENA	CORTEZ	ELIZABETH	4,000.00	30-03-97	5,23	1.707,86	915,22	2.136,72	1.407,40	6.167,20
241	MAMANI	ALVARADO	MARIO	3,000.00	28-02-97	5,22	0,00	32,17	42,78	28,52	103,48
242	MAMANI	ARO	FELIPE ANTONIO	4,000.00	30-04-97	5,23	0,00	15,08	50,73	33,82	99,63
243	MAMANI	BELTRAN	DORA DIONICIA	4,000.00	30-03-97	5,23	1.157,66	635,56	1.462,17	963,21	4.218,60
244	MUÑOZ	TABOADA	GLORIA JENNY	17,000.00	28-02-99	5,70	10.984,55	5.297,04	12.679,52	8.224,36	37.185,47
245	MURILLO	NINA	GONZALO	2,000.00	30-03-97	5,23	1.372,62	688,35	1.702,10	1.121,01	4.884,07
246	MURILLO	NINA	RAMON	4,000.00	30-12-99	6,00	269,37	255,02	689,91	438,14	1.652,43
247	MURILLO	NINA	GUILLERMO	4,000.00	30-12-99	6,00	297,81	263,23	710,09	451,31	1.722,43
248	MURILLO	OLIVA	NELIDA	4,000.00	30-03-97	5,23	350,54	244,27	498,68	321,77	1.415,26
249	MAMANI	MAMANI	INOCENCIO	16,000.00	30-04-99	5,76	5.474,09	2.681,00	6.651,16	4.294,01	19.100,27
250	MARQUEZ	CORDOVA	IVAR	11,000.00	30-08-00	6,23	0,00	116,82	2.088,50	1.323,10	3.528,42
251	MARQUEZ	QUENTA	EVARISTO	14,000.00	30-12-99	6,00	6.236,37	3.102,43	5.608,21	3.589,55	18.536,56
252	MARRAS	GONZALES	SAMUEL	6,000.00	30-12-96	5,19	561,88	373,21	707,97	466,36	2.109,42
253	MARTINEZ	CORTEZ	MARY GENOVEV	2,000.00	30-03-97	5,23	922,04	478,12	1.153,73	759,93	3.313,82
254	MAYDANA	CALLISAYA	SANTOS	1,500.00	30-08-96	5,13	688,52	400,30	954,76	629,62	2.673,20
255	MAMANI	PILLO	EDUARDO	2,000.00	30-03-97	5,23	0,00	-158,10	0,00	0,00	-158,10
256	MAMANI	QUISPE	MARCELINO	1,500.00	28-02-97	5,22	46,75	68,89	91,06	60,24	266,94
257	MANCACHI	MANCACHI	JAIME	4,000.00	30-03-97	5,23	1.393,31	720,20	1.727,19	1.137,53	4.978,22
258	MARCA	HUANCA	JAVUINO NESTOR	11,000.00	30-03-01	6,49	1.072,75	1.280,27	2.673,35	1.703,22	6.729,59
259	MARIA CA	RODRIGUEZ	MAGDA	2,000.00	28-02-97	5,22	1.122,05	600,87	1.435,91	946,06	4.104,89
260	MARQUEZ	CHAVEZ	FROILAN	11,000.00	30-09-98	5,58	739,62	580,41	1.359,93	853,39	3.535,34
261	MAMANI	PAÑUNI	BENIGNA	6,000.00	30-07-97	5,25	3.757,27	1.891,59	4.416,79	2.906,95	12.972,59
262	MAMANI	PATY	ARMANDO	5,000.00	28-02-97	5,22	0,00	19,49	86,10	57,40	162,99
263	MAYORGA	VENTURA	MARCOS	1,500.00	30-12-96	5,19	188,92	140,80	258,27	170,29	758,27
264	MORALES	ARACENA	VELIA MIRIAN	1,500.00	30-12-96	5,19	0,00	36,29	25,80	17,20	79,28
265	MAZUELOS	MONJE	MARIA DEL CARM	2,000.00	30-03-97	5,23	716,85	382,95	885,81	583,37	2.568,98
266	MEDINA	ZAMBRANA	GREGORIO	1,500.00	30-12-96	5,19	46,75	65,84	71,94	47,49	232,02
267	MENDOZA	VERA	RICARDA MARINA	8,000.00	30-05-97	5,22	5.495,74	2.805,84	6.613,21	4.353,85	19.268,65
268	MONZON	MENDOZA	GIOVANNA	4,000.00	30-03-97	5,23	2.038,54	1.085,09	2.537,30	1.671,15	7.332,08
269	MORALES	IPORRE	MARIA	4,000.00	30-03-97	7,84	631,08	368,65	801,43	527,98	2.329,14
270	MACHACA	GUACHALLA	FRANCISCO	4,000.00	30-04-97	5,23	0,00	-2,57	71,68	47,64	116,75
271	MORALES	CALLISAYA	ANGEL	4,000.00	30-12-96	5,19	729,25	466,39	990,10	652,77	2.838,52
272	MORALES	CORDERO	ELOISA GRACIEL	8,000.00	30-12-96	5,19	5.954,03	3.157,15	7.554,08	4.976,51	21.641,76
273	MORALES	GUZMAN	ROBERTO	4,000.00	30-03-97	5,23	717,37	445,76	975,54	643,18	2.781,84
274	MACHICADO	BRAVO	ROSARIO	3,000.00	30-03-97	5,23	1.044,98	543,92	1.290,65	849,98	3.729,54
275	MAGNE	LOPEZ	MARIA CRISTINA	3,000.00	30-03-97	5,23	0,00	50,12	7,80	5,20	63,13
276	MAIDANA	GISBERT	JUAN	20,000.00	30-12-00	6,38	5.105,01	3.137,70	6.690,75	4.280,02	19.213,47
277	MALDONADO	MURILLO	ANA ROSA	2,000.00	30-06-97	5,23	853,93	435,06	1.021,74	672,62	2.983,36
278	MALDONADO	TICONA	GABY BASILIA	5,000.00	30-03-97	5,23	1.334,95	735,65	1.672,35	1.101,55	4.844,51
279	MALDONADO	VACAFLOR	MALENA RUTH	2,500.00	28-02-97	5,22	157,01	151,02	224,29	147,96	680,28
280	MAMANI	AGUILAR	LUCIA	8,000.00	30-10-00	6,32	956,71	868,56	1.884,49	1.203,20	4.912,96
281	MAMANI	ALANOCA	VALENTIN	6,000.00	28-02-99	5,70	550,90	353,36	1.114,13	716,04	2.734,44
282	MERCADO	RODRIGUEZ	GUIDO VALERIO	3,000.00	30-03-97	5,23	251,28	189,13	365,00	240,82	1.046,24
283	MERCADO	SALVA TIERRA	LOYDA	4,000.00	30-03-97	5,23	1.707,86	915,22	2.122,72	1.398,07	6.143,87
284	MEZA	HERRERA	ANA SELVA	2,500.00	28-02-97	5,22	157,01	151,02	234,29	154,62	696,94

No.	PATERNO	MATERNO	NOMBRES	MONTO DE PRESTAMO	FECHA ULTIMA	T/C ULTIMA	SALDO DEUDOR	MANT DE VALOR	INT CORR	INT PENAL	TOTAL DEUDA
285	MONTENEGRO	DIAZ	MARIVEL	3.000,00	30-03-97	5,23	2.073,47	1.063,96	2.584,33	1.702,15	7.423,91
286	MONROY	ALIA GA	KEMPER	5.000,00	30-03-97	5,23	1.792,18	957,45	2.214,59	1.458,47	6.422,69
287	MOLLO	SAAVEDRA	BARBARA	8.000,00	30-07-99	5,85	1.169,20	749,34	1.921,30	1.228,60	5.068,45
288	MOLLO	FLORES	ANTONIO	8.000,00	30-07-98	5,54	591,73	449,23	909,74	600,58	2.551,29
289	MOLLO	ARCE	JUAN	5.000,00	30-03-97	5,23	2.134,88	1.134,11	2.635,95	1.735,95	7.640,89
290	MOLLINEDO	ZEBALLOS	EDGAR LUIS	8.000,00	28-02-97	5,22	6.560,51	3.359,04	8.167,83	5.379,62	23.466,99
291	MOLINA	MAMANI	EUSEBIO	12.000,00	30-01-01	6,41	1.291,45	1.281,23	3.031,60	1.928,22	7.532,50
292	MOLINA	HIDALGO	TEODOCIO	6.000,00	30-07-99	5,85	1.680,46	954,11	2.544,98	1.642,25	6.821,80
293	MOLINA	GAMARRA	MARIA REMEDIOS	4.000,00	30-07-97	5,25	2.011,11	1.053,47	2.399,49	1.579,55	7.043,63
294	MITA	ZAPANA	BRIGIDA	5.000,00	30-09-98	5,58	687,03	415,86	1.013,69	658,01	2.774,59
295	MISTO	MITA	OFELIO	4.000,00	30-03-97	5,23	1.067,96	588,52	1.337,88	881,24	3.875,60
296	MIRANDA	MENDOZA	ALFREDO	17.000,00	30-04-00	6,11	8.071,96	3.943,35	8.898,32	5.741,48	26.655,10
297	MIRANDA	NAVIA	JUDITH MARINA	10.000,00	30-12-01	6,83	1.785,85	1.549,79	2.841,62	1.803,63	7.980,90
298	MIRANDA	ROCHA	ANGELICA	12.000,00	30-06-01	6,58	1.053,37	1.251,18	2.481,96	1.573,15	6.359,66
299	MIRANDA	VARGAS	SONIA ARMINDA	2.000,00	30-03-97	5,23	853,93	457,57	1.061,36	699,03	3.071,89
300	MONTES	MORALES	MARIA	8.000,00	30-12-01	6,83	376,87	1.042,65	2.163,92	1.384,38	4.967,83
301	MONTIEL	TAPIA	ZOILA	14.000,00	30-09-01	6,74	2.741,06	2.272,99	4.539,01	2.900,76	12.453,82
302	PACHECO	HUANCA	NORMA	6.000,00	30-06-00	6,17	1.517,72	899,57	2.296,94	1.477,56	6.191,78
303	PACO	RAFAEL	VALENTIN	4.000,00	30-03-97	5,23	1.155,43	638,02	1.415,84	932,34	4.141,63
304	PACOHUANCA	HUANCA	RAUL ANTONIO	6.000,00	21-08-96	5,12	6.000,00	3.187,50	7.947,00	5.238,00	22.372,50
305	PAJA	TARQUI	EUDOSIA P.	2.000,00	30-03-97	5,23	533,98	298,95	694,79	457,85	1.985,57
306	PALENQUE	CASTILLO	LOURDES IRENE	14.000,00	30-01-00	6,01	2.226,38	1.607,25	4.161,04	2.662,37	10.657,05
307	PAÑO	LOPEZ	NANCY DOLORES	2.000,00	30-04-97	5,23	0,00	11,57	44,00	29,33	84,89
308	PAREDES	ARGOTE	AGUSTINA	5.000,00	30-01-99	5,66	0,00	93,66	206,72	128,52	428,91
309	PAREDES	DE APAZA	VALENTINA	3.000,00	30-03-97	5,23	1.510,59	841,24	2.026,28	1.335,75	5.713,86
310	PAREDES	QUISBERT	OSCAR	6.000,00	30-07-99	5,85	422,98	390,29	1.030,69	654,24	2.498,20
311	PANIA GUA	MEDINA	MARITZA	3.000,00	30-03-97	5,23	866,63	466,48	1.052,95	693,30	3.079,37
312	PANIA GUA	MEDRANO	JOSE	5.000,00	30-03-97	5,23	737,78	494,22	973,03	641,31	2.846,34
313	PARIGUANA	LEON	VICTORIANO	4.000,00	30-03-97	5,23	1.069,12	590,53	1.320,98	869,96	3.850,59
314	PARRA	HEREDIA	CARLOS FELIPE	4.000,00	30-03-97	5,23	1.707,00	922,95	2.110,01	1.389,60	6.129,56
315	PARRADO	ROJAS	ELISA	3.000,00	30-03-97	5,23	1.261,32	685,32	1.573,07	1.036,10	4.555,82
316	PATÑO	ASTURIZAGA	FABIAN	11.000,00	30-12-00	6,40	159,86	811,08	1.609,68	1.017,79	3.598,40
317	PAZ	FLORES	TERESA	2.000,00	30-12-96	5,19	0,00	28,54	20,44	13,63	62,60
318	PAZ	LAYME	MARTHA	2.000,00	30-03-97	5,23	853,45	461,45	1.054,95	694,76	3.064,61
319	PAZ	QUISBERT	JAVIER	1.500,00	30-01-97	5,22	0,00	-55,05	13,03	8,69	-33,32
320		PEÑALOZA	YOLA ISABEL	2.000,00	11-03-96	5,00	2.000,00	1.136,00	2.809,00	1.852,67	7.797,67
321	PEÑALOZA	MENDOZA	BETZABE	4.000,00	28-02-97	5,22	0,00	104,07	67,24	44,83	216,13
322	PERALTA	TROCHE	SIXTO RUBEN	8.000,00	30-07-97	5,25	5.329,22	2.649,78	6.215,25	4.090,21	18.284,45
323	PEREZ	AGUILAR	BLANCA	6.000,00	30-03-01	7,84	245,34	505,94	1.041,22	661,47	2.453,97
324	PEREZ	CALLE	JANNETH DORIS	2.000,00	30-03-97	5,23	1.209,85	612,32	1.485,97	978,55	4.286,67
325	PEREZ	CONTRERAS	NORMA	2.000,00	28-02-97	5,22	18,41	25,59	24,05	14,91	82,97
326	PEREZ	DE VELARDE	ENRIQUETA	11.000,00	30-11-00	6,34	794,34	1.148,03	2.563,57	1.629,92	6.135,85
327	PEREZ	ESCOBAR	JORGE HUGO	10.000,00	30-11-00	6,34	4.176,80	2.162,65	5.296,56	3.411,03	15.047,04
328	PEREZ	FLORES	GERMAN	4.000,00	30-03-97	5,23	361,30	216,27	438,98	289,04	1.305,59
329	PEREZ	GUZMAN	JUAN CARLOS	3.000,00	30-03-97	5,23	537,95	306,33	664,10	437,36	1.945,74
330	PASTEN	CHAMBI	SOFA	2.000,00	30-03-97	5,23	1.199,00	610,66	1.477,79	973,20	4.260,65
331	PEREZ	SACARI	ELEUTERIA	2.000,00	30-03-97	5,23	0,00	27,80	44,00	29,33	101,12
332	PEREZ	TACA	EUGENIA	3.000,00	28-02-97	5,22	0,00	10,15	30,71	20,48	61,35
333	PEREZ	VALDIVIA	GRACIELA	3.000,00	30-03-97	5,23	1.483,52	868,40	2.030,23	1.353,48	5.735,63
334	PEREZ	VILLAREAL	VICTOR	5.000,00	30-06-96	5,07	4.520,24	2.473,90	6.102,32	4.023,01	17.119,48
335	PEREZ	YANA	CALIXTO	6.000,00	30-07-00	6,22	112,99	392,28	957,35	601,96	2.064,58
336	PINTO	ALCON	NOEMI	5.000,00	30-01-99	5,66	20,23	85,24	232,84	155,02	493,33
337	PINTO	ALCON	ANASTACIA	14.000,00	28-02-99	5,70	5.447,08	2.829,91	6.372,55	4.248,37	18.897,92
338	PINTO	LUJAN	ANGEL ZENON	8.000,00	30-06-00	6,19	772,84	762,91	1.841,40	1.170,32	4.547,47
339	PINTO	SALINAS	LUIS FERNANDO	2.000,00	30-01-97	5,22	467,88	266,48	599,51	395,00	1.728,88
340	PINTO	SANTA CRUZ	NELLY FLORA	2.000,00	30-03-97	5,23	180,65	152,67	220,49	145,19	698,99
341	PLATA	FLORES	FROILAN	11.000,00	30-09-00	6,27	657,14	1.160,69	1.844,49	1.167,78	4.830,10
342	PLATA	MUJICA	LIZ CLEMENTINA	5.000,00	30-03-97	5,23	896,58	741,88	1.646,94	1.097,96	4.383,36
343	PONGO	MACHICADO	EULOGIO	8.000,00	30-07-98	5,54	94,79	252,55	330,38	219,31	897,02
344	PORTANDA	DE ARANDA	ELENA DIONICIA	4.000,00	30-03-97	5,23	872,98	512,67	1.109,72	731,08	3.226,45
345	PORTOCARRERO	TORREZ	MARIA RENE	3.000,00	30-07-97	5,25	2.493,63	1.367,57	3.492,14	2.303,16	9.656,51
346	POZO	CAERO	LOURDES	12.000,00	30-03-99	5,73	6.210,49	2.926,69	7.060,17	4.569,09	20.766,43
347	SANCHEZ	ACARAPI	EULOGIO	4.000,00	30-03-97	5,23	1.753,89	899,64	2.130,98	1.403,11	6.187,62
348	SANCA	CALLA	FELIX	8.000,00	26-12-96	5,19	5.009,91	2.720,84	6.397,22	4.214,72	18.342,69
349	SALINAS	SAAVEDRA	ROXANA	4.000,00	30-01-97	5,22	2.048,27	1.155,14	2.710,32	1.781,91	7.695,64
350	SALINAS	ROJAS	OLGA	4.000,00	30-12-98	5,65	70,24	106,62	208,26	132,82	517,94
351	SALINAS	MOLINA	JORGE	3.000,00	30-03-97	5,23	1.280,95	685,87	1.575,85	1.037,76	4.580,42
352	SALGUEIRO	CUAQUIRA	HECTOR JACOBO	5.000,00	30-07-98	5,54	542,88	324,73	693,75	449,74	2.011,10
353	SALDIAS	RAMOS	WILMA LEONOR	6.000,00	28-02-97	5,22	21,91	132,99	118,82	78,99	352,71
354	SALCEDO	MARIN	DELIA EUGENIA	2.500,00	28-02-97	5,22	0,00	-470,74	24,14	16,09	-430,52
355	SALAZAR	ALCONINI	MARIO	6.000,00	30-01-00	6,03	338,54	341,84	1.019,94	644,57	2.344,89
356	SAAVEDRA	DE VELARDE	LUISA	2.000,00	30-03-97	5,23	180,65	131,49	256,85	169,43	738,43
357	SAAVEDRA	COLQUE	REGINA	11.000,00	30-06-01	6,60	816,93	1.247,86	2.422,81	1.538,76	6.026,36

No.	PATERO	MATERO	NOMBRES	MONTO DE PRESTAMO	FECHA ULTIMA	T/C ULTIMA	SALDO DEUDOR	MANT DE VALOR	INT CORR	INT PENAL	TOTAL DEUDA
358	SURCO	AQUIZE	MARIO	10.000,00	30-03-01	6,47	872,02	971,86	2.035,50	1.289,71	5.169,08
359	SULLCA	NINA	JUSTO	1.500,00	30-03-97	5,23	0,00	-42,85	23,25	15,50	-4,11
360	SUAREZ	GUZMAN	ARTURO LUCAS	6.000,00	28-02-99	5,7	0,00	109,82	368,64	228,43	706,89
361	SUAREZ	ALIAGA	MANUEL	8.000,00	30-01-00	6,01	1.256,95	814,37	1.923,04	1.232,63	5.226,99
362	SOTO	CHOQUE	JUANA	5.000,00	30-03-97	5,23	451,63	318,66	632,14	416,91	1.819,32
363	SOTO	BUEZO	NANCY BEATRIZ	2.500,00	30-03-97	5,23	328,88	247,77	427,74	281,87	1.286,26
364	SOLIZ	EGUEZ	CARMEN DEL ROS	8.000,00	30-06-01	6,6	854,44	896,62	1.899,74	1.204,66	4.855,46
365	SOLIZ	ASPETE	EUSEBIA	1.500,00	28-02-97	5,22	0,00	-194,59	0,00	0,00	-194,59
366	SIRVAS	AYALA	GUADALUPE	2.000,00	30-03-97	5,23	577,71	330,20	731,30	481,75	2.120,96
367	SIRPA	MAMANI	BENJAMIN HUGO	4.000,00	30-03-97	5,23	1.155,43	621,58	1.403,84	924,34	4.105,19
368	SINANANI	CALLISAYA	ELOY ANDRES	5.000,00	30-03-97	5,23	1.627,25	894,99	1.992,11	1.311,80	5.826,16
369	SINANANI	CARRION	JULIO	1.500,00	28-02-97	5,22	0,00	-36,77	23,69	15,79	2,72
370	SILVA	RADA	HAYDEE	16.000,00	30-07-97	5,25	9.370,93	4.700,34	10.823,42	7.121,90	32.016,60
371	SILVA	GUZMAN	ROGELIO	5.000,00	28-02-99	5,70	0,60	55,20	298,57	185,69	540,06
372	SILVA	CUSSY	CIPRIANO	5.000,00	30-03-97	5,23	451,63	327,89	642,14	423,57	1.845,23
373	SILVA	CORDERO	ANA MARIA	4.000,00	30-03-97	5,23	1.067,96	589,28	1.309,57	862,37	3.829,18
374	SERRANO	SOLIZ	IRMA	8.000,00	30-12-00	6,38	590,74	733,27	1.796,31	1.138,34	4.258,66
375	SERRANO	LLANO	HUGO	5.000,00	30-05-00	6,16	424,14	488,13	1.253,29	794,55	2.960,10
376	SEJAS	LOPEZ	DANIEL	5.000,00	30-03-97	5,23	1.792,18	966,04	2.195,00	1.445,41	6.398,63
377	SEGALES	ALVAREZ	EUGENIA	6.000,00	30-01-97	5,21	1.044,24	657,62	1.394,19	873,01	3.969,06
378	SANTOS	CHUMACERO	ELIZABETH SONIA	5.000,00	28-02-99	5,7	0,00	119,14	294,03	183,72	596,90
379	SANGA	MENDOZA	JULIETA	2.000,00	30-03-97	5,23	533,98	298,62	693,79	457,18	1.983,58
380	SANCHEZ	TORREZ	GLADYS	8.000,00	30-08-00	6,25	226,25	584,44	1.317,04	835,54	2.963,26
381	SALCEDO	SAAVEDRA	MARIA SONIA	11.000,00	30-08-00	6,25	310,75	781,72	1.662,18	1.049,71	3.804,36
382		SILVA	MARCOS PABLO	11.000,00	30-12-03	7,84	11.000,00	6.043,48	15.097,50	9.955,00	42.095,98
383	UGARTE	MINAVIA	SILVA MIRIAM	12.000,00	30-01-01	6,43	1.329,20	1.218,10	2.550,12	1.616,50	6.713,92
384	ULLOA	POMA	FANY AIDEE	8.000,00	30-12-99	6,00	165,98	333,81	890,70	558,24	1.948,73
385	URBINA	AYLLON	ERLINDA	2.000,00	28-02-97	5,22	706,74	432,60	875,29	576,46	2.591,09
386	URIA	DURAN	BRAULIO	8.000,00	30-04-97	5,23	5.329,22	2.999,65	6.495,06	4.276,75	19.100,68
387	URIA	FERNANDEZ	MARIA EUGENIA	5.000,00	30-01-00	6,03	371,77	396,90	942,47	597,78	2.308,92
388	URQUIDI	SILVA	BLANCA ROSARIO	3.000,00	30-04-00	6,13	10,65	200,64	611,91	407,84	1.231,04
389	URQUIETA	VERGARA	MERCEDES	11.000,00	30-07-99	5,85	3.275,12	1.744,85	4.159,57	2.684,88	11.864,43
390	VACA	AJHUACHO	FRANCISCO	6.000,00	28-02-99	5,7	0,00	101,99	393,68	246,43	742,11
391		VALVERDE	MARIA	8.000,00	30-01-97	5,21	6.560,51	3.396,05	8.195,83	5.398,28	23.550,67
392		VARGAS	GABINA	5.000,00	14-03-96	5	5.000,00	2.840,00	7.015,00	4.626,67	19.481,67
393	VALDA	DE BARRIGA	ROSA EMMA	4.000,00	18-04-96	5,03	4.000,00	2.234,59	5.544,00	3.656,00	15.434,59
394	VALDA	VEISAGA	ELIA NOEMI	1.500,00	30-12-96	5,19	268,97	105,12	354,35	233,54	961,99
395	VALDEZ	ALBA	NORY	4.000,00	30-06-99	5,81	17,03	134,32	303,42	189,90	644,68
396	VALDEZ	MEJIA	GEMIA IVONE	2.500,00	28-02-97	5,22	0,00	13,63	43,23	28,82	85,68
397	VALENCIA	ALELUYA	JOSE	5.000,00	30-03-97	5,23	1.334,95	746,56	1.664,47	1.096,30	4.842,27
398	VALENCIA	VARGAS	FERMIN	6.000,00	30-03-97	5,23	1.393,06	835,34	1.772,43	1.167,69	5.168,53
399	VALERO	FLORES	ARMANDO	6.000,00	30-06-99	5,81	10,06	169,12	561,97	349,28	1.090,43
400	VALLE	AQUINO	TEODOCIO	4.000,00	30-06-97	5,23	872,98	483,54	1.068,89	703,86	3.129,27
401	VALVERDE	ROSALES	VIOLETA MIRIAM	14.000,00	30-11-00	6,34	976,14	1.307,45	2.999,77	1.902,42	7.185,78
402	VARGAS	ALIAGA	RUBEN PASCUAL	11.000,00	30-03-00	6,1	554,80	654,81	1.908,06	1.219,77	4.337,44
403	VARGAS	ALIAGA	DAYSI FLORIDA	5.000,00	30-03-97	5,23	451,63	327,89	642,14	423,57	1.845,23
404	VARGAS	CADIMA	BENITA	5.000,00	30-01-01	6,41	173,87	479,61	1.149,67	729,77	2.532,91
405	VARGAS	GARNICA	MARIA	3.000,00	30-03-97	5,23	701,82	364,39	852,72	561,46	2.480,39
406	VARGAS	OROSCO	SONIA	4.000,00	28-02-97	5,22	1.413,48	767,46	1.760,58	1.159,59	5.101,10
407	VARGAS	PERALES	VICTORIA	2.000,00	30-03-97	5,23	533,98	294,64	659,79	434,52	1.922,92
408	VARGAS	RAMOS	CARLOS ALBERT	2.000,00	30-03-97	5,23	533,98	294,64	654,79	431,18	1.914,59
409	VARGAS	SERRANO	ROSMERY	6.000,00	28-02-00	6,06	279,89	311,70	797,29	503,47	1.892,35
410	MOYA	CHACON	TERESA AMANDA	3.000,00	30-12-01	6,83	343,16	777,52	2.036,04	1.353,93	4.510,64
411	PACHECO	CHACON	ANDREA CORINA	3.000,00	28-02-03	7,55	691,86	1.208,23	2.923,78	1.942,27	6.766,14
412	PRADEL	MENDEZ	ADDA MARITAZA	1.000,00	30-08-96	5,13	233,94	143,18	308,80	203,53	889,45
413	MAMANI	VARGAS	MARTIN	2.000,00	26-05-03	7,61	568,82	885,76	2.082,86	1.382,89	4.920,33
414	MONTAÑO	ENCINAS	OLGA	3.000,00	15-10-96	5,17	3.000,00	1.549,32	3.892,50	2.565,00	11.006,82
415	SALINAS	TARQUI	JOSE ANICETO	3.000,00	28-02-00	6,06	279,89	311,70	797,29	503,47	1.892,35
416	SAENZ	DE MURILLO	FLORA	3.000,00	30-08-02	7,30	627,64	615,27	1.393,70	922,86	3.559,47
417	SANCHEZ	SALINAS	LUZ FANY	3.000,00	21-10-96	5,19	3.000,00	1.531,79	45,00	0,00	4.576,79
418	SUAREZ	PARDES	CORINA	3.000,00	30-05-02	7,09	218,57	835,81	1.983,79	1.320,34	4.358,51
419	SILVA	ZENTENO	JOSEFA ELENA	3.000,00	28-02-00	6,06	279,89	311,70	797,29	503,47	1.892,35
420	SANCHEZ	SALINAS	VICTOR YECID	2.000,00	30-04-02	7,06	10,99	278,59	652,73	435,05	1.377,36
421	URDININEA	CABALLERO	BLANCA BIRGINIA	6.000,00	30-04-03	7,61	1.397,21	1.987,66	3.974,67	2.635,80	9.995,34
422	VARGAS	OCHOA	REMBERTO	1.500,00	30-08-96	5,13	657,71	377,90	868,18	572,21	2.475,99
423	ZULETA	ARANIBAR	JUAN	8.000,00	30-04-03	7,61	1.574,35	2.574,37	5.340,21	3.544,40	13.033,32
424	ZAMBRANA	MERCADO	LUIS	1.000,00	30-08-02	7,3	127,04	374,62	963,49	641,06	2.106,21
425	MENACHO	FERNANDEZ	EUSTAQUIO	3.000,00	30-10-96	5,19	1.716,15	941,53	2.240,84	1.476,73	6.375,25
426	MAMANI	VARGAS	MARTIN	2.000,00	30-05-03	7,63	0,00				0,00
427	PORTUGAL	PORTUGAL	HUGO	6.000,00	30-05-03	7,95	0,00				0,00

No.	PATERO	MATERNO	NOMBRES	MONTO DE PRESTAMO	FECHA ULTIMA	T/C ULTIMA	SALDO DEUDOR	MANT DE VALOR	INT CORR	INT PENAL	TOTAL DEUDA
428	MIRANDA	ORDONEZ	WALDO ANTONIO	3.000,00	30-09-02	7,84	59,42	873,43	2.179,75	1.452,58	4.565,19
429	MEDINA	MEDINA	HILDA	3.000,00	30-11-02	7,45	0,00				0,00
430	MITA	BALLEJOS	MARIO	3.000,00	30-09-02	7,35	0,00				0,00
431	MUÑOZ	TAPIA	GRACIELA ROSA	3.000,00	30-10-96	5,19	2.367,63	1.241,47	3.054,25	2.012,49	8.675,83
432	PONCE	UGARTE	ALBERTO	3.000,00	30-04-02	7,06	12,67	270,30	501,28	334,06	1.118,31
433	PACHECO	ORTIZ DE IBAÑEZ	DORA	7.000,00	30-11-03	7,79	0,00				0,00
434	PARRA	PLAZA	DANIEL	3.000,00	30-11-02	7,45	77,44	728,82	1.698,12	1.131,30	3.635,68
435	PAZ	DELGADO	SILVIA	3.000,00	28-02-03	7,57	0,00				0,00
436	PEREZ	ARANDA	HILDA	5.600,00	30-11-03	7,96	0,00				0,00
437	PEREZ	ARANDA	NORAH	1.800,00	30-11-02	7,45	0,00				0,00
438	PIZA	ERGUETA	ARLIZ ANDRES	3.000,00	28-02-03	7,57	0,00				0,00
439	QUISPE	CHOQUE	ANDRES	6.000,00	30-11-03	7,79	0,00				0,00
440	RAMOS	AQUISE	REMEDIOS	2.500,00	30-04-02	7,06	1.061,11	764,29	1.910,77	1.263,23	4.999,39
441	RODRIGO	GONZALES	ANTONIO	9.500,00	30-11-03	7,79	0,00				0,00
442	SALGUERO	MENDOZA	PAULINA	3.000,00	30-09-03	7,75	0,00				0,00
443	TUDELA	PASTEN	JUAN	9.000,00	30-11-03	7,79	0,00				0,00
444	DEL CARPIO	MORALES	FELIX	4.000,00	30-12-03	7,84	139,75	140,35	237,41	156,88	674,39
445	DELGADILLO	RODRIGUEZ	GABRIEL M.	1.500,00	04-03-96	4,98	1.500,00	861,45	2.112,00	1.393,00	5.866,45
446	DELGADILLO	MEDRANO	RICARDO	2.000,00	30-12-03	7,84	842,03	469,22	1.092,07	719,63	3.122,95
447	DELGADO	MAMANI	ADELA	2.000,00	30-12-03	7,84	533,98	298,62	693,79	30,00	1.556,39
448	DELGADO	MAMANI	FLORA	4.000,00	30-12-03	7,84	0,00	40,92	26,00	17,34	84,27
449	DELGADO	MAMANI	JUAN	5.000,00	30-12-03	5,22	0,00	8,61	66,10	44,06	118,77
450	DIAZ	MAMANI	RENE	4.000,00	30-12-03	7,84	14,61	87,19	91,79	61,05	254,63
451	DIAZ	DE DA VILA	YOLANDA	10.000,00	30-12-03	7,84	9.521,48	5.348,90	13.154,64	8.674,55	36.699,57
452	DELGADILLO	MAGARIÑOS	MARTHA DINA	6.000,00	30-09-98	5,58	80,00	203,12	324,12	206,95	814,19
453	DUCHEN	CARRILLO	ANGELICA	2.000,00	30-03-97	5,19	533,98	299,38	694,79	457,85	1.986,00
454	DURAN	BERRIOS	SUSANA	2.000,00	30-03-97	5,23	358,63	203,89	448,74	295,57	1.306,83
455	DURAN	GEMO	MIGUEL ISMAEL	5.000,00	30-06-97	5,23	589,20	403,15	741,87	488,69	2.222,91
456	EICHEVERRIA	VILLEGAS	JOSE LUIS	1.500,00	28-02-97	5,22	0,00	-49,36	26,74	17,83	-4,79
457	EICHEVERRIA	RIVAS	ELENA	2.000,00	30-03-97	5,23	533,98	298,62	685,79	451,85	1.970,24
458	EICHEVERRIA	CASAS	JESUS	4.000,00	28-02-00	6,06	30,68	186,77	466,01	293,37	976,83
459	ESCOBAR	ALAGA	CARMELO	1.500,00	30-12-96	5,19	0,00	36,29	21,30	14,20	71,78
460	ESCOBAR	HERRERA	ROSMERY	2.000,00	30-03-97	5,23	876,95	449,50	1.065,49	701,56	3.093,49
461	ESCOBAR	IBANEZ	FELIPE	2.000,00	30-03-97	5,23	1.122,05	573,11	1.363,29	897,64	3.956,08
462	ESCOBARI	SIMONINI	LUCIANO	4.000,00	30-07-97	5,25	0,00	39,58	238,43	148,28	426,28
463	ESPEJO	LOPEZ	FANNY NELIDA	3.000,00	28-02-97	5,22	0,00	38,25	50,28	33,52	122,05
464	ESPINOZA	COSSIO	WILMA RUTH	1.500,00	28-02-97	5,22	0,00	-56,45	0,00	0,00	-56,44
465	ESPINOZA	ORTEGA	BERTHA	1.500,00	30-03-97	5,23	111,91	104,27	152,49	100,54	469,21
466	ESPINOZA	MACHACA	GUILLERMO ELIO	2.000,00	28-02-97	5,22	235,68	143,36	352,59	232,70	964,33
467	ESPINOZA	GUTIERREZ	MANUEL JAIME	4.000,00	30-03-97	5,23	1.067,96	589,28	1.319,57	869,04	3.845,85
468	ESTRADA	DE TORRICO	JULIA ELBA	5.000,00	30-03-97	5,23	896,58	509,72	1.129,34	743,93	3.279,56
469	FERNANDEZ	BOLIVAR	HAROLD GERONI	1.500,00	30-12-96	5,19	0,00	36,29	20,72	13,82	70,82
470	FERNANDEZ	SAUL	FELIX	1.500,00	30-04-96	5,05	998,86	577,73	1.378,43	908,97	3.863,99
471	FERNANDEZ	AGUIRRE	MIRTHA	4.000,00	30-04-00	6,13	66,47	200,81	502,64	317,07	1.086,98
472	FERNANDEZ	CARREÑO	ANA MARIA	4.000,00	30-03-97	5,23	1.454,09	810,13	1.817,81	1.197,33	5.279,36
473	FERNANDEZ	DE VARGAS	DORA	4.000,00	30-03-97	5,23	647,08	408,10	843,76	556,03	2.454,97
474	FERNANDEZ	VARGAS	MARIA MARCELA	4.000,00	28-02-97	5,22	0,00	40,92	26,00	17,34	84,27
475	FERNANDEZ	DE ZABALA	WILMA FLOR	4.000,00	30-07-99	5,85	178,11	230,69	639,01	332,37	1.380,18
476	FERNANDEZ	ARAGON	GONZALO LUIS	5.000,00	30-03-97	5,23	896,58	509,72	1.126,84	742,26	3.275,40
477	FERNANDEZ	MERIDA	LINARDO	6.000,00	30-09-98	5,58	0,00	56,30	238,62	148,32	443,24
478	FERNANDEZ	SUAREZ	DORA ESTHER	6.000,00	30-10-00	6,32	260,82	438,00	1.081,67	680,76	2.461,25
479	FERNANDEZ	VILLA RROEL	INES RUTH	8.000,00	30-01-01	6,43	0,00	-168,48	1.251,38	776,49	1.859,38
480	FERNANDEZ	TICONA	LUIS	10.000,00	28-02-97	5,22	8.200,62	4.203,06	10.151,77	6.685,84	29.241,28
481	FERNANDEZ	BOLIVAR	LUZ BEATRIZ	16.000,00	30-04-97	5,23	11.907,98	6.068,65	14.393,58	9.476,64	41.846,86
482	FLORES	DAVALOS	ORLANDO FELIX	1.500,00	30-03-97	5,23	0,00	-12,74	15,00	10,00	12,26
483	FLORES	GUTIERREZ	SABINA	2.000,00	30-03-97	5,23	1.083,36	574,37	1.327,28	874,02	3.859,02
484	FLORES	MARISCAL	MATIRIAM ALFRE	2.000,00	28-02-97	5,22	1.357,81	723,55	1.706,39	1.124,02	4.911,77
485	FLORES	DE MORENO	JUDITH	2.000,00	30-03-97	5,23	533,98	298,62	694,79	457,85	1.985,24
486	FLORES	DE SARZURI	JULIA	2.000,00	30-03-97	5,23	180,65	119,75	231,49	152,52	684,41
487	FLORES	VALDEZ	FELIX	3.000,00	28-02-97	5,22	0,00	26,13	30,78	20,52	77,43
488	FLORES	DE GRAGEDA	VIRGINIA	4.000,00	30-05-97	5,22	0,00	-276,32	13,66	9,11	-253,56
489	FLORES	MAMANI	GREGORIO	4.000,00	28-02-97	5,22	0,00	-299,95	15,13	10,09	-274,73
490	FLORES	DE QUISPE	RINA	4.000,00	30-03-97	5,23	361,30	232,67	482,37	317,97	1.394,31
491	FLORES	SANCHEZ	INGRID ELZA BETT	4.000,00	28-02-97	5,22	2.504,83	1.314,83	3.080,94	2.028,91	8.929,52
492	FLORES	DE ZEGARRA	EMILIANA	4.000,00	30-07-99	5,85	12,57	118,60	321,72	179,59	632,49
493	FLORES	DURAN	BETTY	8.000,00	30-07-97	5,25	2.310,97	1.165,65	2.669,17	1.756,34	7.902,13
494	FLORES	DE VALENCIA	DEISY	6.000,00	30-03-97	5,23	1.393,06	823,24	1.766,43	1.163,69	5.146,43
495	FLORES	MARISCAL	MARIO	8.000,00	30-11-00	6,36	0,00	616,67	1.395,45	880,65	2.892,77
496	FLORES	TORREZ	CARLOS DOMING	1.500,00	28-02-97	5,22	0,00	-41,05	15,67	15,99	-9,39
497	FORONDA	JARANDILLA	MATILDE FLOREN	2.000,00	30-03-97	5,23	533,98	294,64	661,79	435,85	1.926,26
498	FORRA	LLANQUI	ELOY	2.000,00	30-06-96	5,07	1.417,60	778,93	1.925,77	1.269,67	5.391,97
499	FRANCO	CONDORI	AGUSTIN	1.500,00	28-02-97	5,22	0,00	-42,55	15,67	14,99	-11,89

No.	PATERNO	MATERNO	NOMBRES	MONTO DE PRESTAMO	FECHA ULTIMA	T/C ULTIMA	SALDO DEUDOR	MANT DE VALOR	INT CORR	INT PENAL	TOTAL DEUDA
428	MIRANDA	ORDOÑEZ	WALDO ANTONIO	3.000,00	30-09-02	7,84	59,42	873,43	2.179,75	1.452,58	4.565,19
429	MEDINA	MEDINA	HILDA	3.000,00	30-11-02	7,45	0,00				0,00
430	MITA	BALLEJOS	MARIO	3.000,00	30-09-02	7,35	0,00				0,00
431	MUÑOZ	TAPIA	GRACIELA ROSA	3.000,00	30-10-96	5,19	2.367,63	1.241,47	3.054,25	2.012,49	8.675,83
432	PONCE	UGARTE	ALBERTO	3.000,00	30-04-02	7,06	12,67	270,30	501,28	334,06	1.118,31
433	PACHECO	ORTIZ DE IBAÑEZ	DORA	7.000,00	30-11-03	7,79	0,00				0,00
434	PARRA	PLAZA	DANIEL	3.000,00	30-11-02	7,45	77,44	728,82	1.698,12	1.131,30	3.635,68
435	PAZ	DELGADO	SILVIA	3.000,00	28-02-03	7,57	0,00				0,00
436	PEREZ	ARANDA	HILDA	5.600,00	30-11-03	7,96	0,00				0,00
437	PEREZ	ARANDA	NORAH	1.800,00	30-11-02	7,45	0,00				0,00
438	PIZA	ERGUETA	ARLIZ ANDRES	3.000,00	28-02-03	7,57	0,00				0,00
439	QUISPE	CHOQUE	ANDRES	6.000,00	30-11-03	7,79	0,00				0,00
440	RAMOS	AQUISE	REMEDIOS	2.500,00	30-04-02	7,06	1.061,11	764,29	1.910,77	1.263,23	4.999,39
441	RODRIGO	GONZALES	ANTONIO	9.500,00	30-11-03	7,79	0,00				0,00
442	SALGUERO	MENDOZA	PAULINA	3.000,00	30-09-03	7,75	0,00				0,00
443	TUDELA	PASTEN	JUAN	9.000,00	30-11-03	7,79	0,00				0,00
444	DEL CARPIO	MORALES	FELIX	4.000,00	30-12-03	7,84	139,75	140,35	237,41	156,88	674,39
445	DELGADILLO	RODRIGUEZ	GABRIEL M.	1.500,00	04-03-96	4,98	1.500,00	861,45	2.112,00	1.393,00	5.866,45
446	DELGADILLO	MEDRANO	RICARDO	2.000,00	30-12-03	7,84	842,03	469,22	1.092,07	719,63	3.122,95
447	DELGADO	MAMANI	ADELA	2.000,00	30-12-03	7,84	533,98	298,62	693,79	30,00	1.556,39
448	DELGADO	MAMANI	FLORA	4.000,00	30-12-03	7,84	0,00	40,92	26,00	17,34	84,27
449	DELGADO	MAMANI	JUAN	5.000,00	30-12-03	5,22	0,00	8,61	66,10	44,06	118,77
450	DIAZ	MAMANI	RENE	4.000,00	30-12-03	7,84	14,61	87,19	91,79	61,05	254,63
451	DIAZ	DE VILA	YOLANDA	10.000,00	30-12-03	7,84	9.521,48	5.348,90	13.154,64	8.674,55	36.699,57
452	DELGADILLO	MAGARIÑOS	MARTHA DINA	6.000,00	30-09-98	5,58	80,00	203,12	324,12	206,95	814,19
453	DUCHEN	CARRILLO	ANGELICA	2.000,00	30-03-97	5,19	533,98	299,38	694,79	457,85	1.986,00
454	DURAN	BERRIOS	SUSANA	2.000,00	30-03-97	5,23	358,63	203,89	448,74	295,57	1.306,83
455	DURAN	GEMO	MIGUEL ISMAEL	5.000,00	30-06-97	5,23	589,20	403,15	741,87	488,69	2.222,91
456	ECHVERRIA	VILLEGAS	JOSE LUIS	1.500,00	28-02-97	5,22	0,00	-49,36	26,74	17,83	-4,79
457	ECHVERRIA	RIVAS	ELENA	2.000,00	30-03-97	5,23	533,98	298,62	685,79	451,85	1.970,24
458	ECHVERRIA	CASAS	JESUS	4.000,00	28-02-00	6,06	30,68	186,77	466,01	293,37	976,83
459	ESCOBAR	ALIAGA	CARMELO	1.500,00	30-12-96	5,19	0,00	36,29	21,30	14,20	71,78
460	ESCOBAR	HERRERA	ROSMERY	2.000,00	30-03-97	5,23	876,95	449,50	1.065,49	701,56	3.093,49
461	ESCOBAR	IBAÑEZ	FELIPE	2.000,00	30-03-97	5,23	1.122,05	573,11	1.363,29	897,64	3.956,08
462	ESCOBARI	SIMONINI	LUCIANO	4.000,00	30-07-97	5,25	0,00	39,58	238,43	148,28	426,28
463	ESPEJO	LOPEZ	FANNY NELIDA	3.000,00	28-02-97	5,22	0,00	38,25	50,28	33,52	122,05
464	ESPINOZA	COSSIO	WILMA RUTH	1.500,00	28-02-97	5,22	0,00	-56,45	0,00	0,00	-56,44
465	ESPINOZA	ORTEGA	BERTHA	1.500,00	30-03-97	5,23	111,91	104,27	152,49	100,54	469,21
466	ESPINOZA	MACHACA	GUILLERMO ELIO	2.000,00	28-02-97	5,22	235,68	143,36	352,59	232,70	964,33
467	ESPINOZA	GUTIERREZ	MANUEL JAIME	4.000,00	30-03-97	5,23	1.067,96	589,28	1.319,57	869,04	3.845,85
468	ESTRADA	DE TORRICO	JULIA ELBA	5.000,00	30-03-97	5,23	896,58	509,72	1.129,34	743,93	3.279,56
469	FERNANDEZ	BOLIVAR	HAROLD GERONIMO	1.500,00	30-12-96	5,19	0,00	36,29	20,72	13,82	70,82
470	FERNANDEZ	SAUL	FELIX	1.500,00	30-04-96	5,05	998,86	577,73	1.378,43	908,97	3.863,99
471	FERNANDEZ	AGUIRRE	MIRTHA	4.000,00	30-04-00	6,13	66,47	200,81	502,64	317,07	1.086,98
472	FERNANDEZ	CARREÑO	ANA MARIA	4.000,00	30-03-97	5,23	1.454,09	810,13	1.817,81	1.197,33	5.279,36
473	FERNANDEZ	DE VARGAS	DORA	4.000,00	30-03-97	5,23	647,08	408,10	843,76	556,03	2.454,97
474	FERNANDEZ	VARGAS	MARIA MARCELA	4.000,00	28-02-97	5,22	0,00	40,92	26,00	17,34	84,27
475	FERNANDEZ	DE ZABALA	WILMA FLOR	4.000,00	30-07-99	5,85	178,11	230,69	639,01	332,37	1.380,18
476	FERNANDEZ	ARAGON	GONZALO LUIS	5.000,00	30-03-97	5,23	896,58	509,72	1.126,84	742,26	3.275,40
477	FERNANDEZ	MERIDA	LINARDO	6.000,00	30-09-98	5,58	0,00	56,30	238,62	148,32	443,24
478	FERNANDEZ	SUARez	DORA ESTHER	6.000,00	30-10-00	6,32	260,82	438,00	1.081,67	680,76	2.461,25
479	FERNANDEZ	VILLARROEL	INES RUTH	8.000,00	30-01-01	6,43	0,00	-168,48	1.251,38	776,49	1.859,38
480	FERNANDEZ	TICONA	LUIS	10.000,00	28-02-97	5,22	8.200,62	4.203,06	10.151,77	6.685,84	29.241,28
481	FERNANDEZ	BOLIVAR	LUZ BEATRIZ	16.000,00	30-04-97	5,23	11.907,98	6.068,65	14.393,58	9.476,64	41.846,86
482	FLORES	DAVALOS	ORLANDO FELIX	1.500,00	30-03-97	5,23	0,00	-12,74	15,00	10,00	12,26
483	FLORES	GUTIERREZ	SABINA	2.000,00	30-03-97	5,23	1.083,36	574,37	1.327,28	874,02	3.859,02
484	FLORES	MARISCAL	MATIRIAM ALFREDO	2.000,00	28-02-97	5,22	1.357,81	723,55	1.706,39	1.124,02	4.911,77
485	FLORES	DE MORENO	JUDITH	2.000,00	30-03-97	5,23	533,98	298,62	694,79	457,85	1.985,24
486	FLORES	DE SARZURI	JULIA	2.000,00	30-03-97	5,23	180,65	119,75	231,49	152,52	684,41
487	FLORES	VALDEZ	FELIX	3.000,00	28-02-97	5,22	0,00	26,13	30,78	20,52	77,43
488	FLORES	DE GRAGEDA	VIRGINIA	4.000,00	30-05-97	5,22	0,00	-276,32	13,66	9,11	-253,56
489	FLORES	MAMANI	GREGORIO	4.000,00	28-02-97	5,22	0,00	-299,95	15,13	10,09	-274,73
490	FLORES	DE QUISPE	RINA	4.000,00	30-03-97	5,23	361,30	232,67	482,37	317,97	1.394,31
491	FLORES	SANCHEZ	INGRID ELIZABETH	4.000,00	28-02-97	5,22	2.504,83	1.314,83	3.080,94	2.028,91	8.929,52
492	FLORES	DE ZEGARRA	EMILIANA	4.000,00	30-07-99	5,85	12,57	118,60	321,72	179,59	632,49
493	FLORES	DURAN	BETTY	8.000,00	30-07-97	5,25	2.310,97	1.165,65	2.669,17	1.756,34	7.902,13
494	FLORES	DE VALENCIA	DEISY	6.000,00	30-03-97	5,23	1.393,06	823,24	1.766,43	1.163,69	5.146,43
495	FLORES	MARISCAL	MARIO	8.000,00	30-11-00	6,36	0,00	616,67	1.395,45	880,65	2.892,77
496	FLORES	TORREZ	CARLOS DOMINGO	1.500,00	28-02-97	5,22	0,00	-41,05	15,67	15,99	-9,39
497	FORONDA	JARANDILLA	MATILDE FLOREN	2.000,00	30-03-97	5,23	533,98	294,64	661,79	435,85	1.926,26
498	FORRA	LLANQUI	ELOY	2.000,00	30-06-96	5,07	1.417,60	778,93	1.925,77	1.269,67	5.391,97
499	FRANCO	CONDORI	AGUSTIN	1.500,00	28-02-97	5,22	0,00	-42,55	15,67	14,99	-11,89

No.	PATERNO	MATERNO	NOMBRES	MONTO DE PRESTAMO	FECHA ULTIMA	T/C ULTIMA	SALDO DEUDOR	MANT DE VALOR	INT CORR	INT PENAL	TOTAL DEUDA
500	FRIAS	VERA	ESTHER	8,000.00	30-03-97	5,23	1,746.09	1,024.09	2,219.59	1,462.27	6,452.04
501	GALINDO	DE YAMPARA	YOLANDA OLGA	4,000.00	30-03-97	5,22	14.61	94.61	95.79	63.71	268.71
502	GALLARDO	DE MACEDA	MARIA LUISA	1,500.00	28-02-96	4,99	1,377.50	792.78	1,945.15	1,282.99	5,398.43
503	GARCIA	LIMA	LORENZO	1,500.00	28-02-97	5,22	0.00	-70.36	23.94	15.96	-30.47
504	GARCIA	MOROCO	ROGELIO	2,000.00	30-03-97	5,23	487.72	263.09	598.72	390.18	1,739.71
505	GARCIA	QUISPE	FERNANDO	2,000.00	30-03-97	5,23	0.00	27.35	0.00	0.00	27.34
506	GARCIA	SILVA	ROBERTO	3,000.00	28-02-97	5,22	0.00	29.90	89.20	59.47	178.57
507	GARCIA	MARTINEZ	RAUL	5,000.00	30-06-97	5,23	2,149.61	1,185.53	2,614.77	1,721.68	7,671.60
508	GARCIA	NINA	ISABEL	8,000.00	30-01-00	6,01	67.71	268.23	665.60	417.97	1,419.50
509	GARCIA	RAMOS	FILEMON	8,000.00	30-03-99	5,73	30.09	241.28	498.28	317.02	1,086.67
510	GARCIA	RAMOS	JUAN EDGAR	8,000.00	30-10-01	6,79	627.77	905.84	1,823.96	1,153.79	4,511.36
511	GATICA	DEL CARPIO	LIDIA	3,000.00	30-03-97	5,23	1,697.62	906.34	2,107.17	1,387.80	6,098.93
512	GOMEZ	URQUIOLA	LOURDES EUGEN	6,000.00	30-05-00	6,16	0.00	367.78	1,054.67	663.15	2,085.60
513	GONZALES	VARGAS	NADIA	1,500.00	30-03-97	5,23	0.00	-200.96	9.01	6.01	-185.93
514	GONZALES	HUANCA	ELENA	3,000.00	28-02-97	5,22	0.00	-260.37	12.31	8.21	-239.85
515	GONZALES	QUENTA	NANCY	4,000.00	30-07-96	5,11	3,066.00	1,706.11	4,167.84	2,747.90	11,687.85
516	GONZALES	QUISPE	ADOLFO FILSIT	5,000.00	30-03-97	5,23	1,766.85	937.35	2,164.22	1,425.15	6,293.57
517	GONZALES	VALENZUELA	Ma. ANGELICA	5,000.00	28-02-97	5,22	0.00	19.49	76.10	50.73	146.32
518	GONZALES	MERCADO	REYNALDO	8,000.00	30-03-97	5,23	1,294.45	816.08	1,679.86	1,106.96	4,897.35
519	GOSALVEZ	SANCHEZ	MA. CRISTINA LID	2,000.00	12-09-96	5,14	2,000.00	1,050.58	2,628.00	1,732.00	7,410.58
520	GRANDON	BRETON	NELSON	11,000.00	30-03-00	6,10	103.52	622.70	1,504.63	946.74	3,177.59
521	GUACHALLA	UZEDA	ISMAEL JUAN	4,000.00	30-03-97	5,23	717.26	407.78	987.31	651.04	2,763.39
522	GUARACHI	VARGAS	ANA DOLORES	4,000.00	30-10-00	6,32	138.91	350.31	781.08	494.51	1,764.81
523	GUARACHI	CACHACA	JACINTO JULIO	11,000.00	30-01-02	6,91	1,474.82	1,125.16	2,171.00	1,371.47	6,142.45
524	GUERRA	CASTAÑOS	ADELA	11,000.00	30-07-00	6,22	314.66	618.12	1,500.20	943.19	3,376.17
525	GUZADA	VILLA	CAROLINA	2,000.00	30-03-97	5,23	0.02	22.22	14.40	9.60	46.25
526	GUZADA	VARGAS	MARIO	11,000.00	30-06-96	5,08	10,767.32	5,879.13	14,662.38	9,667.25	40,976.08
527	GUTIERREZ	CRUZ	LILIANA NOEMY	1,500.00	30-11-96	5,17	0.00	29.78	12.83	8.55	51.16
528	GUTIERREZ	IBARRA	FELIPE FERNAND	1,500.00	30-11-96	5,17	0.00	32.81	17.33	11.55	61.68
529	GUTIERREZ	ALANDIA	DORA MARIA	2,000.00	30-03-97	5,23	235.62	148.23	334.87	220.89	939.60
530	GUTIERREZ	QUISBERT	DONATO	2,000.00	30-03-97	5,23	180.66	131.16	256.87	169.44	738.13
531	GUTIERREZ	SALVA TIERRA	OSCAR	2,000.00	30-03-97	5,23	577.71	334.23	740.30	487.75	2,140.00
532	GUTIERREZ	SARZURI	SANTIAGO	8,000.00	30-03-00	6,10	477.44	505.02	1,453.16	921.33	3,356.95
533	GUTIERREZ	MAMANI	PASCUAL	12,000.00	30-01-00	6,03	182.56	435.61	1,297.60	812.72	2,728.49
534	GUTIERREZ	TORREZ	FLOMENO	12,000.00	30-05-00	6,16	0.00	735.24	2,109.31	1,326.27	4,170.83
535	GUTIERREZ	HUANAPACO	ERNESTO	17,000.00	30-07-98	5,54	11,415.26	5,624.27	13,300.33	8,638.29	38,978.16
536	GUZMAN	URQUIETA	HERMINIA	8,000.00	28-02-00	6,06	30.32	403.70	1,027.43	647.51	2,108.96
537	GUZMAN	DE HERRERA	FLORA	11,000.00	30-12-99	5,85	3,159.88	1,674.30	3,802.99	2,448.42	11,085.60
538	HANOVER	BALLADARES	ALBERTINA	4,000.00	30-07-97	5,25	1,433.70	729.64	1,681.93	1,106.95	4,952.22
539	HEL GUERO	AGUILAR	LILIAM MERY	4,000.00	30-03-97	5,22	2,089.27	1,077.08	2,574.47	1,695.42	7,436.24
540	HERRERA	PANTOJA	VICTOR	14,000.00	30-04-02	7,06	497.13	1,253.54	3,140.61	2,018.38	6,909.66
541	HINOJOSA	PRA TT	GARY	4,000.00	30-03-97	5,23	1,753.89	898.99	2,130.98	1,403.11	6,186.97
542	HUALLPARA	GUTIERREZ	NESTOR PORFRIR	1,500.00	30-11-96	5,17	0.00	38.89	12.83	8.55	60.27
543	HUANCA	CHAMBI	MARCELINA	4,000.00	30-09-96	5,15	1,762.09	1,007.13	2,480.79	1,636.24	6,886.25
544	HUANCA	CORDERO	RENE	5,000.00	30-03-97	5,23	1,334.95	746.56	1,664.47	1,096.30	4,842.27
545	HUANCA	LAURA	JAIME	8,000.00	30-03-00	6,1	108.06	405.50	1,001.53	629.77	2,144.86
546	HUANCA	PATY	PACIFICO	11,000.00	30-07-01	6,66	661.26	1,377.44	763.55	451.85	3,254.09
547	HUANCA	SURCO	BENJAMIN	20,000.00	28-02-99	5,70	7,977.49	4,000.44	9,230.54	5,973.36	27,181.83
548	HUANQUIRI	QUISPE	MARIA ESTHER	4,000.00	30-03-97	5,23	1,155.43	645.48	1,427.84	940.34	4,169.10
549	HUANAPACO	GUTIERREZ	VICTOR	6,000.00	30-03-97	5,23	1,395.73	836.99	1,793.81	1,181.91	5,208.44
550	HUARACHI	QUISPE	ZENaida	2,000.00	30-03-97	5,23	0.00	31.78	22.99	15.33	70.11
551	HUMEREZ	MAMANI	ANTONIO	2,000.00	30-03-97	5,23	180.65	111.76	220.49	145.19	658.09
552	HUMEREZ	ALBERTO	VITO MODESTO	4,000.00	30-03-97	5,23	717.26	407.78	903.47	595.14	2,623.65
553	HUMEREZ	CALLE	WALTER	4,000.00	28-02-97	5,22	1,913.74	1,057.96	2,443.61	1,609.94	7,025.25
554	HUMEREZ	ESCALIER	MARIA TERESA	6,000.00	30-01-99	5,66	2,978.12	1,438.02	3,472.09	2,247.37	10,135.61
555	IBANEZ	DE LINARES	NATIVIDAD	2,000.00	30-01-97	5,21	0.00	26.00	12.00	8.00	45.99
556	IBARRA	DE GUTIERREZ	ELY	4,000.00	30-03-99	5,73	14.95	135.19	338.93	225.80	714.86
557	ILLANES	CASTILLO	JUANA SUSY	2,000.00	30-01-97	5,21	532.85	312.98	703.63	463.76	2,013.22
558	IMAÑA	BACARREZA	HENRRY MARCEL	4,000.00	28-02-99	5,7	0.48	44.16	238.86	148.55	432.05
559	IMAÑA	DE CAMACHO	LUCIA TRINIDAD	5,000.00	30-03-97	5,23	1,334.95	736.60	1,636.97	1,077.96	4,786.48
560	INARRA	VERA STEGUI	ANTONIO ELVIS	4,000.00	30-03-97	5,23	1,753.89	914.65	2,162.98	1,424.45	6,255.96
561	INCLAN	DE NUÑEZ	ENCARNACION	8,000.00	30-07-98	5,54	94.79	203.08	286.38	189.97	774.22
562	INIGUEZ	DE TERAN	ISABEL ASUNTA	2,000.00	30-03-97	5,23	180.65	120.34	247.19	162.98	711.16
563	IRIARTE	DE HERRERA	PASTORA	4,000.00	30-03-97	5,23	1,525.67	847.39	1,904.77	1,254.59	5,532.43
564	JANCO	NINA	DIOMEDES	11,000.00	30-11-00	6,36	381.22	814.37	211.58	1,169.54	2,576.70
565	JARANDILLA	CALLE	SABINA	6,000.00	28-02-97	5,22	21.91	131.96	124.82	82.99	361.68
566	JAUREGUI	DE MICHEL	SONIA JUSTINA	4,000.00	30-03-97	5,22	0.00	62.88	45.99	30.66	139.53
567	JEMO	VDA. DE ESPAÑA	BERTHA	2,000.00	30-07-97	5,25	0.15	25.24	26.17	17.45	69.01
568	JEMO	NATTES	DANTE ROLAND	2,000.00	30-03-97	5,23	876.95	449.50	1,065.49	701.56	3,093.49
569	JEMO	ZAMBRANA	TERESA	4,000.00	30-06-97	5,23	882.79	457.13	1,092.86	679.75	3,112.54
570	JEMO	DE ORTIZ	FRANCISCA BLAI	8,000.00	30-07-98	5,54	591.73	466.93	949.74	627.24	2,635.64
571	JEREZ	HERRERA	LUIS RICARDO	5,000.00	30-07-97	5,25	1,868.65	1,022.70	2,225.31	1,464.86	6,581.52
572	JIMENEZ	FERNANDEZ	LILIAM	1,500.00	30-12-96	5,19	0.00	30.92	23.12	13.67	67.71

No.	PATERO	MATERO	NOMBRES	MONTO DE PRESTAMO	FECHA ULTIMA	T/C ULTIMA	SALDO DEUDOR	MANT DE VALOR	INT CORR	INT PENAL	TOTAL DEUDA
573	JIMENEZ	CESPEDES	MIRIAM NORMA	3.000,00	30-03-97	5,23	485,77	300,10	624,37	411,39	1.821,63
574	JIMENEZ	BALDERRAMA	RENAN JULIO	4.000,00	30-01-99	5,66	15,66	123,73	246,26	156,58	542,23
575	JIMENEZ	FLORES	VICTOR	4.000,00	30-03-97	5,23	1.910,61	1.015,40	2.353,40	1.549,83	6.829,24
576	JIMENEZ	HUANCOLLO	RITA PAULINA	8.000,00	30-01-01	6,43	668,98	648,54	1.600,87	1.013,70	3.932,09
577	JIMENEZ	TORRICO	VICTOR T.	8.000,00	30-04-99	5,76	5.636,87	2.801,95	7.205,58	4.681,74	20.326,14
578	JIMENEZ	VILA	ELSA ANGELICA	12.000,00	28-02-02	6,98	0,00	800,88	2.124,52	1.341,20	4.266,59
579	JOFFRE	SIVILA	EDITH EUGENIA	2.000,00	30-03-97	5,23	1.253,14	638,81	1.533,56	1.009,84	4.435,36
580	JOFFRE	SIVILA	MERCEDES ROSN	2.000,00	30-03-97	5,23	1.066,91	564,93	1.307,30	860,86	3.800,00
581	YUGAR	CHOQUE	NELLY	10.000,00	30-04-00	6,13	50,61	533,17	1.457,82	920,23	2.961,82
582	YUJRA	CHIPANA	ELIZABETH P.	2.000,00	30-03-97	5,22	436,49	256,15	554,86	365,54	1.613,04
583	YUPANQUI	DE SANABRIA	MARGARITA ELV	2.000,00	30-03-97	5,22	533,98	298,80	666,79	439,18	1.938,75
584	YUPANQUI	DE CALLE	ALICIA	2.500,00	28-02-97	5,22	0,00	9,38	26,18	17,45	53,01
585	ZAMBRANA	CRUZ	FERNANDO	2.000,00	30-03-97	5,23	1.122,05	573,11	1.363,29	897,64	3.956,08
586	ZAMBRANA	DE MALLO	MARIA	2.000,00	30-03-97	5,23	358,63	215,84	475,44	313,37	1.363,28
587	ZAMBRANA	BURGOA	ALFREDO AGENC	11.000,00	30-11-00	6,36	0,00	-461,35	1.545,87	969,46	2.053,98
588	ZAPANA	A GUILAR	CRISTINA ADRIAN	4.000,00	30-03-97	5,23	717,26	407,78	885,47	583,14	2.593,65
589	ZAPANA	QUISPE	ANGELICA	8.000,00	30-07-99	5,85	85,91	252,75	643,52	403,74	1.385,93
590	ZEBALLOS	BRAVO	IRMA DORA	4.000,00	28-02-97	5,22	0,00	-298,67	30,25	20,17	-248,25
591	ZEBALLOS	RAMIREZ	VICTOR	10.000,00	30-07-98	5,54	195,42	331,32	495,12	328,12	1.349,99
592	ZEGARRA	CARRILLO	JOSE FRANCISCC	4.000,00	28-02-00	6,06	34,17	192,90	492,97	309,89	1.029,93
593	ZELADA	SARAVIA	PRUDENCIO	1.500,00	30-03-97	5,23	228,48	223,95	306,15	201,82	960,40
594	ZULETA	DE PALACIOS	REGINA VIRGINIA	8.000,00	30-04-00	6,13	594,08	561,95	1.395,64	887,65	3.439,33
595		SARSURI	JULIA	2.000,00	30-12-96	5,19	1.252,68	671,13	1.619,73	1.067,29	4.610,83
596		GARCIA	REINA	4.000,00	13-09-96	5,14	4.000,00	2.101,17	5.254,00	3.462,67	14.817,83
597		GUERRA	MARTHA REMY	5.000,00	06-09-96	5,14	5.000,00	2.626,46	6.585,00	4.340,00	18.551,46
598	ACARAPI	CHOQUETARQUI	LUCIA	5.000,00	30-09-02	5,29	0,00	-98,00	6.585,00	0,00	6.487,00
599	ACARAPI	CHOQUETARQUI	IRENE H.	8.000,00	30-09-02	5,29	0,00	-284,16	6.585,00	0,00	6.300,84
600	ALBERTO	AYALA	PEDRO	3.000,00	28-02-03	7,57	0,00	1.072,29	6.585,00	0,00	7.657,29
601	ALVAREZ	NUÑEZ	HUGO	9.900,00	30-11-03	7,79	5.751,82	0,00	0,00	0,00	5.751,82
602	ANGULO	TINTA	PEDRO	2.500,00	30-10-96	5,19	1.833,60	0,00	0,00	0,00	1.833,60
603	APAZA	NINA	SIXTO	4.000,00	30-11-03	7,79	106,38	0,00	0,00	0,00	106,38
604	ARGOTE	GUTIERREZ	MARTHA	10.000,00	30-11-03	7,79	3.608,79	0,00	0,00	0,00	3.608,79
605	AVENDAÑO	OLGUIN	VICTOR	10.000,00	30-11-03	7,79	4.059,86	0,00	0,00	0,00	4.059,86
606	AYALA	CHAMBI	SABINO	5.000,00	30-11-03	7,79	166,49	0,00	0,00	0,00	166,49
607	BALCAZAR	VERA	ALICIA	5.000,00	30-11-03	7,79	166,49	0,00	0,00	0,00	166,49
608	BERNAL	VELASCO	ELVIRA	3.000,00	30-11-03	7,79	121,85	0,00	0,00	0,00	121,85
609	BITRE	RENGEL	SANTIAIGO	3.000,00	30-11-03	7,79	126,06	0,00	0,00	0,00	126,06
610	BOLAÑOS	ENRIQUEZ	ELENA A.	3.000,00	30-11-03	7,79	0,00	877,33	0,00	0,00	877,33
611	CAMPOS	URIBE	ROSENDO	2.300,00	30-09-07	7,35	0,00	570,39	0,00	0,00	570,39
612	CALDERON	RODRIGUEZ	BLANCA ELVIRA	3.000,00	28-02-03	7,57	0,00	1.012,05	0,00	0,00	1.012,05
613	CORDERO	SAAVEDRA	ARMINDA	5.000,00	30-11-03	7,79	1.685,01	0,00	0,00	0,00	1.685,01
614	CORDERO	SOLIZ	BLANCA A.	3.000,00	28-02-03	7,57	0,00	867,17	0,00	0,00	867,17
615	COSSIO	VARGAS	ATILIANO	6.000,00	30-11-03	7,79	2.371,37	0,00	0,00	0,00	2.371,37
616	CUELLAR	DURAN	MAGDALENA	3.000,00	30-11-03	7,79	112,96	0,00	0,00	0,00	112,96
617	CHACOLLA	VILCA	VENANCIO	5.000,00	30-10-02	7,4	0,00	340,58	0,00	0,00	340,58
618	CHA CON	A GUILAR	MARIO	7.000,00	30-11-03	7,79	2.741,63	0,00	0,00	0,00	2.741,63
619	EPIFANIA	CALDERON	VALLE	4.000,00	30-11-03	7,79	0,00	1.139,12	0,00	0,00	1.139,12
620	ALIA GA	FERNANDEZ	VERONICA	1.500,00	28-02-97	5,21	0,00	-56,06	14,98	9,99	-31,08
621		ANDRADE	NANCY	6.000,00	11-09-96	4,98	6.000,00	3.445,78	7.890,00	5.200,00	22.535,78
622	ALVARADO	CUEVAS	PEDRO ARSENIO	6.000,00	28-02-97	5,22	0,00	6,25	152,61	40,48	199,35
623	ALVARADO	LOPEZ	VICTOR HUGO	8.000,00	31-01-99	5,66	3.902,67	1.985,40	4.668,59	3.024,56	13.581,23
624	ALVAREZ	CALLE	CARMEN JUSTINA	4.000,00	30-09-02	7,35	0,00	-410,67	235,23	146,99	-28,45
625	ALVAREZ	CALLIZAYA	FELIPE	6.000,00	31-05-99	5,79	334,01	345,83	908,42	573,61	2.161,87
626	ALVAREZ	HERRERA	JUANA TERESA	2.000,00	31-03-97	5,23	696,65	354,81	846,43	557,32	2.455,22
627	ALVAREZ	HUANCA	BERTHA	2.000,00	31-03-97	5,23	467,88	242,95	568,48	374,31	1.653,61
628	ALVAREZ	ROJAS	JENY SOFIA	2.000,00	31-03-97	5,23	876,95	449,50	1.065,49	701,56	3.093,49
629	ALVARO	AVENDAÑO	RAUL	10.000,00	31-03-01	6,47	1.413,80	1.262,18	2.748,60	1.751,65	7.176,22
630	ALV ESTEGUI	MAGNE	JUAN ALFONZO	14.000,00	31-12-99	6,00	4.021,67	2.106,34	5.020,86	3.236,63	14.385,50
631	ANDRADE	LUNA	IRENE	4.000,00	30-11-02	7,45	0,00	-3,27	481,94	306,35	785,02
632	ALVARADO	CALLIZAYA	ROBERTO	4.000,00	31-03-97	5,23	1.175,16	645,09	1.441,82	949,46	4.211,53
633	ALTAMIRANO	PARI	AURORA	4.000,00	31-01-97	5,21	2.244,09	1.195,49	2.853,90	1.880,16	8.173,63
634	ALPIRE	DE MARIN	MERCEDES	1.500,00	28-02-02	6,96	1.149,74	725,73	1.948,41	1.287,45	5.111,33
635	ALMANZA	ORELLANA	ADALMIRA	8.000,00	30-09-98	5,58	0,00	132,73	252,11	156,35	541,18
636	ALIA GA	TORREZ	TRINIDAD	5.000,00	31-03-97	5,23	896,58	519,03	1.121,84	738,93	3.276,37
637	ALCON	MAMANI	RODOLFO	5.000,00	30-07-00	5,73	1.225,35	757,04	1.700,86	1.089,72	4.772,97
638	ALCON	LIMA	ARMINDA	4.000,00	31-03-97	5,23	717,26	415,22	897,47	591,14	2.621,10
639	ALCON	COPA	MIRIAM	4.000,00	30-05-00	5,66	322,62	327,09	739,58	468,19	1.857,48
640	ALBERTO	MARIN	NANCY JULIETA	1.500,00	30-03-96	5,13	1.253,16	682,22	1.756,41	1.158,41	4.850,20
641	ALBERTO	AYALA	PEDRO DAMIAN	3.000,00	28-02-03	7,55	957,27	1.269,58	2.966,59	1.968,15	7.161,59
642	ALBA	PEREZ	NORMA	8.000,00	30-08-00	6,23	438,12	587,18	1.281,53	813,14	3.119,96
643	ALARO	CALSINA	AYDEE	14.000,00	30-06-97	5,23	9.784,05	5.071,84	11.559,34	7.608,38	34.023,61
644	ALARCON	MARIACA	NELLY	4.000,00	31-03-97	5,23	361,42	262,38	513,85	338,95	1.476,60
645	ALARCON	FLORES	MARIA YOLANDA	6.000,00	30-06-00	6,17	381,91	790,11	1.450,73	919,04	3.541,79

No.	PATERO	MATERNO	NOMBRES	MONTO DE PRESTAMO	FECHA ULTIMA	T/C ULTIMA	SALDO DEUDOR	MANT DE VALOR	INT CORR	INT PENAL	TOTAL DEUDA
646	ALARCON	CASTRO	FELICIA	14.000,00	31-12-99	6,00	6.031,76	2.835,63	6.824,71	4.401,82	20.093,92
647	ALARCON	ARUQUIPA	AUGUSTO	4.000,00	31-03-97	5,23	361,30	263,69	438,98	289,04	1.353,01
648	ALANOCA	QUISPE	JOSE	8.000,00	31-01-99	5,66	3.498,56	1.800,26	4.240,32	2.749,80	12.288,93
649	ALANOCA	MOLLERICONA	CANDELARIA	4.000,00	30-07-00	6,2	209,59	285,89	638,01	404,83	1.538,32
650	AJALLA	RAMIREZ	MELVA	10.000,00	30-03-03	7,58	0,00	932,57	2.053,88	1.301,82	4.288,27
651	AJALLA	RAMIREZ	MARIA ELENA	4.000,00	30-01-99	5,66	282,17	233,27	524,30	337,85	1.377,59
652	AGUIRRE	LIZARAZU	ROSMINDA	3.000,00	30-04-99	5,76	217,39	253,87	560,52	356,67	1.388,45
653	AGUILAR	ZUÑABI	GABINO	16.000,00	30-01-99	5,66	8.846,55	4.511,49	10.316,44	6.686,25	30.360,74
654	AGUILAR	VELASQUEZ	VICTOR	12.000,00	30-11-01	7,43	2.565,40	2.247,05	3.542,62	2.249,28	10.604,36
655	AGUILAR	ROJAS	LINA	3.000,00	28-02-97	5,22	785,10	481,63	1.084,34	715,04	3.066,11
656	AGUILAR	RAMIREZ	LILY PILAR	4.000,00	31-03-97	5,23	2.420,06	1.309,96	3.028,37	1.994,71	8.753,11
657	AGUILAR	CALATAYUD	SHIRLEY	2.000,00	31-03-97	5,23	1.044,64	549,54	1.296,82	854,10	3.745,10
658	AGRADA	ALARCON	REMBERTO	6.000,00	30-01-00	6,01	1.134,29	731,27	1.821,33	1.164,93	4.851,82
659	ANTI	ANTI	SANTIAGO	14.000,00	30-12-01	6,81	0,00	-136,10	2.477,90	1.565,04	3.906,84
660	APAZA	APAZA	ABDON	5.000,00	30-01-99	5,66	0,00	49,47	298,05	185,35	532,87
661	APAZA	ARTEAGA	ABDON	8.000,00	30-07-97	5,24	1.172,73	687,50	1.422,50	936,61	4.219,34
662	APAZA	CONDE	JUAN	6.000,00	28-02-97	5,22	1.393,06	826,02	1.779,32	1.172,28	5.170,69
663	APAZA	GUTIERREZ	REYNALDO	5.000,00	31-03-97	5,23	896,58	509,72	1.121,84	738,93	3.267,06
664	APAZA	LOPEZ	GERMAN	2.000,00	31-03-97	5,23	0,00	9,70	8,00	5,33	23,04
665	APAZA	LOZA	TEOFILO	6.000,00	30-08-00	6,23	42,87	379,04	925,98	581,37	1.929,26
666	APAZA	MAMANI	ELVIRA	8.000,00	30-11-00	6,34	553,76	785,25	1.776,11	1.125,25	4.240,37
667	APAZA	IMAYTA	DELIA	6.000,00	30-04-00	6,11	298,27	396,22	1.078,16	680,65	2.453,30
668	AQUINO	CALDERON	CRESENCIO	2.000,00	31-03-97	5,23	358,63	203,89	475,44	313,37	1.351,33
669	AQUINO	FERRUFINO	MERY	4.000,00	31-03-97	5,23	361,30	216,17	455,60	300,12	1.333,19
670	ARACENA	PAPUTSACHIS	FATIMA A.	2.000,00	31-03-97	5,23	1.066,91	568,91	1.343,30	884,86	3.863,99
671	ARAMAYO	HERING	CAROL ELVIRA	10.000,00	30-06-97	5,23	7.664,92	3.865,15	9.300,85	6.123,91	26.954,83
672	ARAMAYO	ZELADA	NANCY GLADYS	4.000,00	31-03-97	5,23	1.753,89	898,99	2.130,98	1.403,11	6.186,97
673	ARANDA	ANDRADE	ANTONIO	2.000,00	31-03-97	5,23	1.209,85	612,00	1.485,97	978,55	4.286,36
674	ARANO	LOAYZA	JUAN CARLOS	6.000,00	28-02-97	5,22	21,91	107,72	88,82	58,99	277,44
675	ARGOLLO	QUEVEDO	FELIPE	2.000,00	30-03-97	5,22	1.089,07	591,33	1.350,03	889,13	3.919,57
676	ARIAS	IMALDONADO	IRMA NANCY	2.000,00	30-03-97	5,22	533,98	294,82	661,79	435,85	1.926,44
677	ARIAS	SALAZAR	CINTHIA EMILY	4.000,00	30-03-97	5,22	789,11	492,15	972,77	640,62	2.894,67
678	ARINEZ	BURGOA	JULIO CESAR	2.000,00	30-03-97	5,22	0,00	31,44	22,99	15,33	69,76
679	ARINEZ	ZEBALLOS	IRIS CELESTE	8.000,00	30-05-99	5,79	18,71	275,04	590,66	369,17	1.253,58
680	ARNEZ	CALLEJAS	JULIA VALENTINA	8.000,00	30-05-00	6,14	138,47	466,12	1.027,55	646,82	2.278,96
681	ARRATIA	MAMANI	ROSA MARIA	2.000,00	31-03-97	5,23	1.252,41	658,58	1.537,68	1.012,60	4.461,28
682	ARTEAGA	ALANOCA	ZENaida	12.000,00	30-10-00	6,3	342,53	944,07	2.355,46	1.486,94	5.129,00
683	ARTEAGA	ALANOCA	HERLINDA ANGEL	11.000,00	30-03-00	6,08	129,14	522,41	1.190,73	747,91	2.590,18
684	ARUQUIPA	QUISBERT	MIGUEL	4.000,00	28-02-97	5,22	14,61	79,88	70,99	47,33	212,80
685	ASTILLA	MONTECINOS	LUCIA GRACIELA	3.000,00	30-03-97	5,23	696,66	405,55	883,38	581,95	2.567,53
686	ASTILLA	GUILLEN	AQUILINO	2.000,00	30-03-97	5,23	876,95	449,50	1.065,49	701,56	3.093,49
687	AVENDAÑO	SEGA	JUANA	4.000,00	28-02-99	5,7	46,13	117,87	276,16	173,78	613,94
688	AYERANGA	TERRAZAS	JORGE	3.000,00	31-03-97	5,23	701,82	411,91	852,72	561,46	2.527,91
689	AVILA	MARIN	HECTOR BENITO	2.000,00	31-03-97	5,23	1.044,64	569,79	1.283,23	845,04	3.742,70
690	AYALA	CALA	FLORENCIO	8.000,00	30-07-98	5,54	2.158,83	1.177,25	2.520,84	1.635,86	7.492,78
691	AYALA	VARGAS	DANTE	5.000,00	31-03-97	5,23	882,60	506,42	1.107,36	729,42	3.225,80
692	AYARDE	DE COAQUIRA	VIRGINIA	4.000,00	31-03-97	5,23	1.155,43	621,58	1.403,84	924,34	4.105,19
693	AYZA	ILAYA	JUANA DE	4.000,00	30-03-97	5,23	36,11	82,29	117,91	78,25	314,56
694	BAZAN		JORGE JOAQUIN	4.000,00	15-05-96	5,06	4.000,00	2.197,63	5.492,00	3.621,33	15.310,96
695	BAICER	DE HIDALGO	IBONE VICTORIA	2.000,00	31-01-97	5,21	0,00	14,04	0,00	0,00	14,03
696	BALTAZAR	MOYA	RICARDO	2.500,00	30-03-99	5,73	102,39	165,06	611,56	395,82	1.274,83
697	BARRERO	MONTAÑO	CARLOS	3.000,00	30-03-97	5,23	0,00	25,68	58,42	38,95	123,05
698	BARRIENTOS	VALDEZ	HERNAN	10.000,00	30-09-00	6,27	292,90	711,25	1.672,37	1.053,42	3.729,94
699	BARRIONUEVO	COLQUE	BENEDICTO	11.000,00	30-05-01	6,55	344,07	993,07	2.056,65	1.293,03	4.686,82
700	BAZAN	TERAN	ROSA	17.000,00	30-05-99	5,79	13.991,38	6.779,16	17.052,41	11.076,89	48.899,84
701	BEJAR	MONTAÑO	LILY	2.000,00	31-03-97	5,23	876,95	481,18	1.065,49	701,56	3.125,17
702	BELLIDO	SELADA	ANA MARIA	6.000,00	31-03-97	5,23	970,70	600,02	1.247,72	822,11	3.640,54
703	BELLIDO	ZELADA	GASTON GUILLEF	4.000,00	30-06-99	5,81	10,97	182,46	318,69	197,91	710,03
704	BELTRAN	COLQUE	LOURDES	4.000,00	30-04-99	5,76	0,00	196,11	390,22	243,07	829,38
705	BELTRAN	SANTOS	ELIZABETH RAQL	2.000,00	31-03-97	5,23	876,95	449,50	1.065,49	701,56	3.093,49
706	BENAVIDES	ALCON	FELIX SEVERINO	2.000,00	31-03-97	5,23	180,65	107,80	219,49	144,52	652,46
707	BENAVIDES	MITA	FRANCISCA	5.000,00	30-03-97	5,23	1.792,18	1.046,52	85,50	57,00	2.981,21
708	BENITEZ	OPORTO	TRIFONIA	4.000,00	31-01-97	5,21	374,59	273,41	533,61	351,99	1.533,60
709	BILBAO	CHALLCO	TEODORA	5.000,00	30-03-97	5,22	1.091,29	640,48	1.387,22	913,90	4.032,89
710	BLOCK	ALARCON	JULIA	8.000,00	30-12-99	6	85,85	450,05	964,91	607,79	2.108,59
711	BOLIVAR	BORDA	WILMA PATRICIA	2.000,00	30-03-97	5,22	180,67	131,00	252,88	166,78	731,34
712	BRUNO	ESTRADA	MARITZA DE	4.000,00	30-05-00	6,14	48,88	225,77	564,26	356,78	1.195,69
713	BUENO	MAMANI	JULIAN	6.000,00	28-02-97	5,22	21,91	119,81	103,82	68,99	314,53
714	BUEZO	CEREZO	MABEL	3.000,00	30-03-97	5,22	1.280,18	728,97	1.573,42	1.036,14	4.618,72
715	BURGOA	DE SAAVEDRA	FLORA	1.500,00	06-02-96	4,97	1.500,00	866,20	2.133,75	1.407,50	5.907,45

No.	PATERNO	MATERNO	NOMBRES	MONTO DE PRESTAMO	FECHA ULTIMA	T/C ULTIMA	SALDO DEUDOR	MANT DE VALOR	INT CORR	INT PENAL	TOTAL DEUDA
716	BUSTILLOS	CASTAÑEDA	LUCIO	8.000,00	30-01-00	6,01	609,85	564,77	1.261,98	801,83	3.238,43
717	BUSTILLOS	VILLEGAS	CINDA VDA DE	2.000,00	31-08-96	5,13	1.372,62	750,91	1.837,22	1.211,09	5.171,84
718	CABALLERO	PEREDO	DORA	4.000,00	30-12-96	5,19	1.068,06	595,58	1.345,75	886,49	3.895,88
719	CABANA	HUANCA	GILBERTA DE	5.000,00	30-03-97	5,23	732,94	435,45	890,52	586,35	2.645,25
720	CABRERA	COLQUE	BASILIA	4.000,00	30-05-99	5,79	11,47	152,16	255,22	158,48	577,34
721	CADENA	RODRIGUEZ	CARLOS	8.000,00	30-12-00	6,38	332,56	697,52	1.376,16	867,23	3.273,47
722	CAHUAYA	TROCHE	RUBEN	10.000,00	30-12-00	6,38	379,18	992,08	1.895,19	1.193,25	4.459,70
723	CAJIAS	QUISBERT	ADELIO LORENZO	8.000,00	30-06-99	5,81	27,60	336,94	760,13	477,40	1.602,08
724	CALA	CHAMBI	FREDDY REYNALDO	1.500,00	30-03-97	5,23	117,67	275,62	159,76	105,33	658,38
725	CALDERON	MENDOZA	IRMA NELLY	4.000,00	31-03-97	5,23	1.707,86	914,09	2.101,05	1.383,62	6.106,63
726	CALDERON	PERALTA	EPIFANIA LUCILA	4.000,00	31-08-96	5,13	2.784,37	2.020,76	3.745,40	2.469,09	11.019,61
727	CALERO	VILLA GOMEZ	GLADYS	2.000,00	31-03-97	5,23	716,85	382,43	886,97	584,15	2.570,40
728	CALIZAYA	HUAYNUCO	FLORINDA DE	11.000,00	30-03-99	5,73	1.283,12	893,01	1.946,25	1.248,44	5.370,82
729	CALLE	RUJZ	CLARA	4.000,00	28-02-97	5,22	53,97	97,76	126,47	83,77	361,97
730	CALLE	SURCO	ARMANDO	8.000,00	30-09-00	6,27	918,31	817,44	1.999,55	1.272,65	5.007,94
731	CALLISAYA	BAUTISTA	FELIX NICANOR	2.500,00	30-05-96	5,07	1.692,05	963,00	2.325,89	1.533,68	6.514,62
732	CALLIZAYA	CHAMBI	RUBEN	4.000,00	30-03-99	5,73	0,00	124,77	331,10	209,18	665,05
733	CALLISAYA	NINA	RENE SEVERO	5.000,00	30-11-00	6,34	522,13	538,93	1.390,07	882,61	3.333,74
734	CALLISAYA	SANTOS	CONSTANCA	5.000,00	28-02-00	6,04	0,00	254,86	696,01	438,87	1.389,74
735	CANAZA	QUISPE	REYNALDO	5.000,00	30-01-99	5,66	0,00	142,65	296,84	188,61	628,10
736	CAPO	PIYAYA	JUVENAL	8.000,00	30-06-99	5,81	0,00	-293,42	572,40	361,92	640,91
737	CARDENAS	CARTAGENA	EULALIA	3.000,00	31-03-97	5,23	1.315,42	674,24	1.598,23	1.052,33	4.640,23
738	CAREAGA	CANTUTA	GERMAN	4.000,00	31-03-97	5,23	717,26	407,78	926,87	610,74	2.662,65
739	CARY	TORREZ	DEMETRIO	14.000,00	30-06-02	7,15	5.073,23	2.966,25	4.322,67	2.730,64	15.092,79
740	CARREÑO	ESPIÑOZA	ROSA	2.000,00	31-03-97	5,23	180,65	107,49	219,49	144,52	652,15
741	CARVALHO	CARRASCO	IVONNE DE	4.000,00	30-08-00	6,23	0,00	23,54	443,74	279,13	746,41
742	CASTAÑETA	CARRASCO	HERMINIA	2.500,00	28-02-97	5,22	157,01	150,02	221,60	146,16	674,78
743	CASTAÑETA	CARRASCO	BLANCA VIRGINIA	4.000,00	30-03-97	5,23	1.684,05	914,35	2.100,22	1.383,31	6.081,94
744	CASTEDO	CUELLAR	ROSSE MARIE	3.000,00	28-02-97	5,22	0,00	-670,15	54,82	36,55	-578,78
745	CASTELLON	SORIA	GABY OLIMPIA	8.000,00	30-07-97	5,25	0,00	-261,70	167,10	111,40	16,81
746	CASTELLON	VARGAS	RUTH ETELVINA	6.000,00	30-07-99	6,01	543,84	406,24	1.072,54	683,27	2.705,89
747	CASTELU	COCA	JHONNY	3.000,00	30-01-99	5,66	678,02	338,19	886,72	571,56	2.474,50
748	CASTILLO	ALCON	GERONIMO	4.000,00	31-01-97	5,21	1.753,89	1.025,52	2.219,59	1.462,19	6.461,20
749	CASTILLO	ALGARAÑAZ	RAFAEL	4.000,00	31-03-97	5,23	2.288,50	1.210,36	2.806,52	1.848,13	8.153,51
750	CASTILLO	OBLITAS	ESTHER	4.000,00	30-07-97	5,25	983,78	525,18	1.168,26	769,00	3.446,22
751	CASTILLO	OBLITA	NILA PAULINA	4.000,00	30-04-99	5,76	12,03	115,05	272,79	170,96	570,83
752	CASTILLO	VARGAS	LUZ	2.000,00	31-03-97	5,23	358,63	203,89	442,74	291,57	1.296,83
753	CASTRO	CONDORI	NESTOR	11.000,00	30-03-00	6,08	129,18	521,79	1.192,69	747,92	2.591,59
754	CASTRO	NUNEZ	WILLY	2.000,00	31-03-97	5,23	876,95	481,18	1.065,49	701,56	3.125,17
755	CASTRO	QUISPE	GERMAN	4.000,00	30-06-97	5,23	295,31	202,23	362,43	238,67	1.098,64
756	CATACORA	HUANCA	LEONARDO	3.000,00	30-11-00	6,34	0,00	218,27	522,54	328,94	1.069,75
757	CAZORLA	MOYA	FREDDY	10.000,00	30-07-01	6,64	194,87	923,19	1.930,56	1.218,48	4.267,10
758	CENTELLAS	CORDOVA	MA. ALCIRA	6.000,00	31-03-97	5,23	4.483,55	2.304,92	5.468,52	3.600,84	15.857,83
759	CENTELLAS	MONROY	FRANCISCO	11.000,00	30-04-99	5,76	3.269,06	1.764,86	4.091,90	2.644,60	11.770,42
760	CENTELLAS	MURILLO	PEDRO DAVID	2.000,00	30-01-99	5,66	876,95	441,93	1.119,16	737,34	3.175,37
761	CHACON	ARTEAGA	WILMA	3.000,00	28-02-97	5,22	0,00	1.231,58	22,88	15,25	1.269,71
762	CHACON	SINANANI	MARGARITA	1.500,00	28-02-97	5,22	46,75	79,48	90,16	59,64	276,02
763	CHALCO	LIMA	HUGO MARIO	8.000,00	30-01-99	5,66	4.446,42	2.076,27	5.158,64	3.341,34	15.022,68
764	CHALCO	LIRA	JULIA ADELA	10.000,00	30-10-01	7,38	1.942,61	1.481,87	2.918,96	1.859,93	8.203,37
765	CHAMBI	ESCOBAR	ARTURO	8.000,00	30-12-00	6,38	329,46	705,20	1.652,44	1.045,04	3.732,14
766	CHAMBI	HUAYHUA	ESTEBAN	8.000,00	30-04-00	6,13	0,00	588,59	1.296,17	814,02	2.698,77
767	CHAMBI	GOITIA	CARMEN ROSA	4.000,00	30-03-97	5,23	1.454,09	810,13	1.817,81	1.197,33	5.279,36
768	CHAPANA	DAVILA	MARY DE	8.000,00	30-07-97	5,25	1.172,73	703,50	1.402,50	923,27	4.202,00
769	CHAPARRO	CONDORI	JULIA	4.000,00	31-03-97	5,23	1.067,96	597,25	1.297,57	854,37	3.817,15
770	CHARCA	MALDONADO	JUAN	8.000,00	30-07-97	5,25	3.367,99	1.694,40	3.890,03	2.559,67	11.512,09
771	CHARCA	QUISPE	BENJAMIN	2.000,00	30-03-97	5,23	180,65	119,75	231,49	152,52	684,41
772	CHAVARRIA	LLUSCO	YOLA	17.000,00	30-12-01	6,81	4.358,09	2.884,57	5.312,37	3.379,19	15.934,22
773	CHAVARRIA	QUISPE	MARY	4.000,00	30-03-97	5,23	1.684,05	915,19	2.070,13	1.363,24	6.032,61
774	CHAVEZ	CHOQUE	INOCENCIO	4.000,00	30-03-99	5,73	0,00	125,70	241,23	150,98	517,91
775	CHAVEZ	LAVAYEN	JUAN	5.000,00	30-04-99	5,76	0,00	180,83	488,61	307,57	977,02
776	CHAVEZ	RIOS	JAVIER PABLO	4.000,00	30-03-97	5,23	2.892,45	1.536,61	3.708,32	2.443,29	10.580,67
777	CHAVEZ	RIOS	MIGUEL ANGEL	2.000,00	30-03-97	5,23	533,98	294,64	655,79	431,85	1.916,26
778	CHAVARRIA	GUTIERREZ	ESTHER ROSARIC	2.000,00	30-03-97	5,23	436,49	245,43	542,33	357,19	1.581,44
779	CHIPANA	MARCA	VICENTA	8.000,00	28-02-99	5,70	0,00	208,71	298,00	186,94	693,65
780	CHIPANA	RAMIREZ	ELSA ISABEL	2.000,00	30-03-97	5,23	180,65	119,75	231,49	152,52	684,41
781	CHOQUE	AGUILAR	WILFREDO	8.000,00	30-01-00	6,01	3.385,60	1.655,15	3.767,13	2.425,79	11.233,67
782	CHOQUE	AJNO	FRANCISCO	3.000,00	30-03-97	5,23	1.280,95	709,52	1.574,35	1.036,76	4.601,57
783	CHOQUE	CANTUTA	LORENZA	2.000,00	31-03-97	5,23	0,00	31,78	22,99	15,33	70,11
784	CHOQUE	INTA	MARIA ANTONIA	3.000,00	31-03-97	5,23	696,66	405,55	907,38	597,95	2.607,53
785	CHOQUE	MOLLO	CLAUDIO	2.000,00	31-03-97	5,23	771,89	415,42	944,85	622,18	2.754,35
786	CHOQUE	QUISPE	LUIS	4.000,00	31-03-97	5,23	1.636,07	885,52	2.023,83	1.332,86	5.878,28
787	CHOQUE	VARGAS	TIMOTEO	8.000,00	30-04-97	5,23	5.329,22	2.819,42	6.431,06	4.234,08	18.813,78
788	CHOQUEHUANI	PATTY	RENE	4.000,00	31-03-97	5,23	1.067,96	589,28	1.325,57	873,04	3.855,85
789	CHOQUEHUANI	PATTY	GERMAN	8.000,00	30-04-00	6,11	120,80	493,94	1.053,64	667,83	2.336,20
790	CHUNGARA	PADILLA	NINFA PORFIRIA	3.000,00	31-03-97	5,23	270,98	208,90	433,28	286,14	1.199,31

No.	PATERNO	MATERNO	NOMBRES	MONTO DE PRESTAMO	FECHA ULTIMA	T/C ULTIMA	SALDO DEUDOR	MANT DE VALOR	INT CORR	INT PENAL	TOTAL DEUDA
791	CHUQUIMIA	APAZA	MAXIMA	2.000,00	31-03-97	5,23	1.044,64	533,94	1.281,23	843,71	3.703,52
792	CHUQUIMIA	TARQUI	VICTOR	8.000,00	21-10-96	5,19	8.000,00	4.084,78	10.360,00	6.826,67	29.271,45
793	CHUYMA	BALBOA	ISIDRO	5.000,00	31-03-97	5,23	1.817,55	1.013,29	2.272,18	1.496,61	6.599,64
794	CLAURE	REYES	MA. ANTONIETA	8.000,00	28-02-97	5,22	5.329,22	2.884,92	6.834,18	4.502,83	19.551,14
795	CLAVIJO	NAVARRO	JOSEFINA HAYLI	2.500,00	31-03-97	5,23	386,21	269,78	92,95	61,97	810,91
796	COAQUIRA	HUANCA	MIGUEL ALBERTO	4.000,00	30-01-97	5,21	14,61	72,45	36,38	24,25	147,69
797	COAQUIRA	HUMEREZ	ALEJANDRA	8.000,00	30-06-00	6,17	109,90	615,84	1.242,83	780,60	2.749,16
798	COAQUIRA	PAREDES	RUFO	4.000,00	31-03-97	5,23	1.155,43	623,50	1.403,84	924,34	4.107,11
799	COCA	AGUILERA	NELVA	4.000,00	12-03-96	5,00	4.000,00	2.272,00	5.618,00	3.705,33	15.595,33
800	COCA	APAZA	OLGA	1.500,00	31-12-96	5,19	0,00	30,25	15,30	10,20	55,75
801	COLQUE	CALLE	VENANCIO	5.000,00	08-09-13	6,34	0,00	-144,78	757,04	474,63	1.086,89
802	COLQUE	CONDORI	JUANA	11.000,00	30-05-00	6,14	300,80	598,05	1.519,03	958,48	3.376,35
803	CONDE	BUTRON	SIXTO	4.000,00	31-03-97	5,23	1.067,10	597,62	1.322,53	871,01	3.858,26
804	CONDE	CHOQUE	JULIO RENE	11.000,00	30-03-02	7,01	1.431,98	1.595,25	2.682,30	1.697,00	7.406,53
805	CONDE	GUARACHI	DOMITILA	3.000,00	31-03-97	5,23	1.566,95	854,68	1.903,85	1.253,56	5.579,05
806	CONDE	LIMACHI	NELLY NANCY	4.000,00	31-03-97	5,23	361,30	215,59	438,98	289,04	1.304,91
807	CONDE	LIMACHI	YOLA RAYMUND	1.500,00	30-11-96	5,17	0,00	35,84	12,83	8,55	57,22
808	CONDE	VELASQUEZ	ADDYS VICTOR	5.000,00	31-03-97	5,23	1.491,32	827,97	1.926,95	1.269,72	5.515,97
809	CONDO	ALIPAZ	ADELA DE	5.000,00	31-03-97	5,23	451,63	269,49	548,72	361,30	1.631,14
810	CONDORI	ADUVIRI	ALBERTO	11.000,00	31-08-96	5,13	9.801,24	5.266,12	12.937,64	8.527,08	36.532,08
811	CONDORI	QUENALLATA	MARTHA DE	2.000,00	31-03-97	5,23	180,65	147,45	244,85	161,43	734,38
812	CONDORI	MAMANI	GUILLERMO	11.000,00	30-01-02	6,89	1.867,48	1.909,53	3.233,62	2.053,29	9.063,92
813	CONDORI	MAQUERA	FORTUNATO	11.000,00	30-09-01	6,72	957,58	1.316,47	2.445,68	1.552,60	6.272,33
814	CONDORI	NAVIA	ANDRES	4.000,00	28-02-97	5,22	14,61	87,97	85,21	56,66	244,45
815	CONDORI	SANTALLA	FELIPA	2.000,00	31-03-97	5,23	1.209,85	604,29	1.476,97	972,55	4.263,65
816	CONDORI	CHUQUIMIA	ALBERTINA	4.000,00	31-03-97	5,23	1.707,86	922,05	94,00	62,67	2.786,58
817	CONDORI	VILLCA	VIRGINIA	4.000,00	30-06-00	6,17	443,86	466,63	992,97	626,46	2.529,92
818	CONDORI	ZABALA	MARIA	1.500,00	30-06-02	7,15	911,52	707,68	1.830,11	1.210,96	4.660,27
819	CONTRERAS	QUISPE	MIRIAM	2.000,00	31-03-97	5,23	876,95	449,50	1.065,49	701,56	3.093,49
820	COPA	ARROYO	HECTOR	8.000,00	30-04-01	6,5	669,86	1.015,43	1.817,93	1.151,97	4.655,19
821	COPA	DAGA	LEANDRA	8.000,00	30-07-99	5,85	276,04	389,70	911,52	580,50	2.157,76
822	CORDERO	BARRIGA	ALICIA DE	2.000,00	31-03-97	5,23	180,67	147,46	256,88	169,45	754,46
823	CORDOVA	FERNANDEZ	RIGOBERTO BASI	10.000,00	30-06-01	6,58	1.837,82	1.597,59	2.984,56	1.903,48	8.323,45
824	CORDOVA	TICONA	MANUEL	4.000,00	31-03-97	5,23	1.753,89	1.044,43	2.130,98	1.403,11	6.332,42
825	CORI	CORI	BRAULIO	2.000,00	30-07-96	5,15	1.720,20	931,89	2.296,47	1.513,78	6.462,33
826	CORO	FERNANDEZ	FLORIA	2.500,00	28-02-97	5,22	0,00	-234,60	23,87	15,91	-194,82
827	CORONADO	JAVIER	AURORA	1.500,00	28-02-97	5,22	0,00	-49,36	23,23	15,49	-10,63
828	CORONEL	LAURA	GREGORIO	10.000,00	30-11-00	6,34	3.295,83	2.016,91	4.518,78	2.903,94	12.735,46
829	CORONEL	TORREZ	BETTY	3.000,00	31-03-97	5,23	0,00	37,75	46,42	30,95	115,12
830	COTA	GUACHALLA	NIEVES	8.000,00	30-05-00	6,14	572,54	817,55	1.567,23	998,87	3.956,20
831	CRUZ	ALEJO	SIMON EDGAR	8.000,00	30-06-99	5,81	33,38	447,56	626,26	392,76	1.499,95
832	CRUZ	ARUQUIPA	ISMAEL	2.500,00	28-02-97	5,22	0,00	-3,86	25,38	16,92	38,44
833	CRUZ	GUTIERREZ	MARIA DEL	2.500,00	08-02-96	4,98	2.500,00	1.435,74	3.553,75	2.344,17	9.833,66
834	CRUZ	BARRIENTOS	MERCEDES	8.000,00	30-07-97	5,25	4.022,37	2.097,83	4.823,05	3.175,14	14.118,38
835	CRUZ	MAMANI	NATALIO	5.000,00	31-03-97	5,23	451,63	269,49	578,72	381,30	1.681,14
836	CUJELA	CALLISAYA	GUILLERMO	11.000,00	30-08-01	6,68	1.826,55	1.764,30	3.410,47	2.177,98	9.179,29
837	CUETO	ENCINAS	ANTONIO JUSTO	16.000,00	30-01-00	6,01	6.647,50	3.172,43	7.501,69	4.828,07	22.149,69
838	CUMALY	CHAMBI	JUAN BENECIO	10.000,00	30-09-00	6,27	850,97	845,98	2.144,44	1.358,50	5.199,89
839	CUSI	GORRITY	CELIA SEVERINA	2.000,00	31-01-97	5,21	0,00	14,04	0,00	0,00	14,03
840	CUSICANQUI	MEDINA	MARIO MANUEL	5.000,00	31-03-97	5,23	896,58	509,72	1.158,59	763,43	3.328,31
841	CUSSI	AYALA	DANIEL	2.000,00	31-03-97	5,23	180,65	111,76	219,49	144,52	656,42
842	CUSSI	CABRERA	TITO	6.000,00	30-03-00	6,08	286,41	425,80	921,14	576,52	2.209,87
843	CUTLI	LIPA	JAIME	2.500,00	30-06-97	5,23	0,00	-90,64	50,58	33,72	-6,33
844	CUTLI	NINA	MARIO	8.000,00	30-03-99	5,73	0,00	235,57	436,55	276,17	948,28
845	BERRIOS	RAMOS	LUZ ELBA	2.500,00	30-03-97	5,23	0,00	-4,12	28,48	18,99	43,34
846	CALA	MAMANI	TEODORO	3.000,00	07-02-96	4,98	3.000,00	1.722,89	4.266,00	2.814,00	11.802,89
847	ALARCON	YUGAR	RICARDO	4.000,00	31-01-97	5,21	0,00	-240,74	14,66	9,77	-216,32
848	ALBERTO	QUELCA	JUAN HERENEO	4.000,00	28-02-97	5,22	14,61	96,77	51,25	34,16	196,79
849	ALBERTO	MARIN	OSCAR MARIO	1.500,00	28-02-97	5,22	0,00	-45,65	22,48	14,99	-8,17
850	ALEJO	LIMACHI	TEODORA	4.000,00	28-02-97	5,22	0,00	89,24	41,18	27,45	157,87
	TOTALES			4.421.100,00			1.059.605,96	647.855,87	1.489.880,83	958.199,14	4.155.541,80

Nota: Carpetas individuales de los prestatarios del ex Fondo Complementario del Magisterio Fiscal - FOCOSMAF, que cursa en archivos de la DLEGG.

ANEXO IV – PROYECCIÓN POLÍTICAS DE RECUPERACIÓN DE DEUDAS

LIQUIDACION DE DEUDA AL 31 DE DICIEMBRE DE 2013											INTERES PENAL 100%			INTERES PENAL 100%			INTERES PENAL 100%			
Regional: EL ALTO											INTERES CORRIENTE 90%			INTERES CORRIENTE 60%			INTERES CORRIENTE 40%			
(Expresado en Bolivianos)																				
No.	PATERNO	MATERNO	NOMBRES	MONTO DE PRESTAMO	FECHA	T/C	SALDO DEUDOR	MANT DE VALOR	INT CORR	INT PENAL	TOTAL DEUDA	Int. Corr.	Int. Penal	Total	Int. Corr.	Int. Penal	Total Deuda	Int. Corr.	Int. Penal	Total
1	LADINO	BOYAN	HILDA NANCY	5.000,00	30-07-99	5,85	0,00	188,72	529,52	331,96	1.050,21	52,95	0,00	241,68	211,81	0,00	400,53	317,71	0,00	506,44
2	LANZA	MAGNE	MARITZA JENNY	5.000,00	30-04-96	5,05	4.700,28	2.611,05	6.486,39	4.277,25	18.074,97	648,64	0,00	7.959,97	2.594,55	0,00	9.905,88	3.891,83	0,00	11.203,16
3	LARICO	PEREZ	MARTHA LIDIA	2.000,00	30-03-97	5,23	358,63	203,89	451,74	297,57	1.311,83	45,17	0,00	607,69	180,69	0,00	743,21	271,04	0,00	833,56
4	LARREA	VALDEZ	LILIAM	10.000,00	30-01-01	6,43	1.674,25	1.232,73	2.542,10	1.615,37	7.064,46	254,21	0,00	3.161,20	1.016,84	0,00	3.923,83	1.525,26	0,00	4.432,25
5	LARUTA	BUSTILLOS	LOURDES SONIA	2.000,00	30-01-97	5,21	0,00	37,18	35,67	23,78	96,63	3,57	0,00	40,75	14,27	0,00	51,45	21,40	0,00	58,58
6	LAURA	HUANCA	ETELVINA	1.500,00	28-02-97	5,22	0,00	-194,83	122,50	0,00	-72,33	12,25	0,00	1.583,88	49,00	0,00	-145,83	73,50	0,00	-121,33
7	LAURA	CHAUCA	RAUL	4.000,00	30-03-97	5,23	1.067,96	503,67	1.377,57	907,70	3.856,90	137,76	0,00	1.286,70	551,03	0,00	2.122,66	826,54	0,00	2.398,17
8	LAURA	NINA	LUIS	4.000,00	30-03-97	5,23	717,26	431,68	950,87	626,74	2.726,55	95,09	0,00	130,73	380,35	0,00	1.529,29	570,52	0,00	1.719,46
9	LAURA	MOLLO	ROSENDO	6.000,00	30-07-98	5,54	0,00	35,65	89,42	59,61	184,68	8,94	0,00	184,44	35,77	0,00	71,42	53,65	0,00	89,30
10	LAURA	RODRIGUEZ	HUMBERTO	6.000,00	30-05-99	5,79	0,00	175,50	497,47	310,14	983,11	49,75	0,00	15.362,25	198,99	0,00	374,49	298,48	0,00	473,98
11	LAZARTE	UGARTE	ESTHER	1.500,00	28-02-97	5,22	0,00	-36,77	15,44	10,29	-11,03	1,54	0,00	-35,23	6,18	0,00	-30,59	9,27	0,00	-27,50
12	LAZO	RIOS	ROSALIA CARMEN	10.000,00	14-08-96	5,12	10.000,00	5.312,50	13.280,00	8.753,33	37.345,83	1.328,00	0,00	16.640,50	5.312,00	0,00	20.624,50	7.968,00	0,00	23.280,50
13	LEDEZMA	SANCHEZ	MARTHA NELLY	6.000,00	30-09-98	5,58	2.000,57	1.068,23	2.553,99	1.682,65	7.305,44	255,40	0,00	3.324,20	1.021,60	0,00	4.090,39	1.532,39	0,00	4.601,19
14	LEIVA	BALBOA	EZEQUIEL	8.000,00	30-03-99	5,73	4.085,57	2.024,47	4.758,76	3.079,44	13.948,23	475,88	0,00	6.585,91	1.903,50	0,00	8.013,54	2.855,25	0,00	8.965,29
15	LEON	BRAVO	LORENA	2.000,00	30-03-97	5,23	577,71	332,81	754,67	497,34	2.162,54	75,47	0,00	985,99	301,87	0,00	1.212,40	452,80	0,00	1.363,33
16	LEDEZMA	VERA	MAURA ELIZABETH	5.000,00	30-03-97	5,23	1.334,95	783,31	1.654,47	1.089,63	4.862,36	165,45	0,00	2.283,71	661,79	0,00	2.780,05	992,68	0,00	3.110,95
17	LIMA	TELLEZ	MOISES	3.000,00	30-06-97	5,23	0,00	106,61	60,77	40,51	207,89	6,08	0,00	112,68	24,31	0,00	130,91	36,46	0,00	143,07
18	LIMACHI	VALDA	VIRGINIA	1.500,00	30-03-97	5,23	0,00	-40,09	23,25	15,50	-1,34	2,32	0,00	-37,76	9,30	0,00	-30,79	13,95	0,00	-26,14
19	LIMACHI	CHUQUIMIA	DAVID	8.000,00	30-07-00	6,22	347,90	700,50	1.755,60	1.117,26	3.921,26	175,56	0,00	1.223,96	702,24	0,00	1.750,64	1.053,36	0,00	2.101,76
20	LIMACHI	ARTEAGA	DANIEL	11.000,00	28-02-97	5,22	8.186,73	4.295,74	260,30	91,67	12.834,43	26,03	0,00	12.508,49	104,12	0,00	12.586,59	156,18	0,00	12.638,65
21	LINARES	HELGUERO	MARIA ELENA	3.000,00	28-02-97	5,22	0,00	28,24	30,88	20,59	79,72	3,09	0,00	31,33	12,35	0,00	40,60	18,53	0,00	46,77
22	LIMACHI	ESCOBAR	CANDIDO CARLOS	17.000,00	30-03-97	5,23	13.151,41	6.859,92	16.114,96	10.611,79	46.738,08	1.611,50	0,00	21.622,82	6.445,98	0,00	26.457,31	9.668,98	0,00	29.680,30
23	LINARES	TORRES	CARLOS	12.000,00	30-08-00	6,25	689,46	966,44	2.290,97	1.450,14	5.397,01	229,10	0,00	1.885,00	916,39	0,00	2.572,29	1.374,58	0,00	3.030,49
24	LIZARAZU	OCAMPO	ELIZABETH	1.500,00	28-02-97	5,22	0,00	-39,82	23,69	15,79	-0,33	2,37	0,00	-37,45	9,48	0,00	-30,34	14,22	0,00	-25,60
25	LOBO	ACOSTA	EPIFANIO JUAN	2.000,00	30-03-97	5,23	467,88	242,95	568,48	374,31	1.653,61	56,85	0,00	767,68	227,39	0,00	938,22	341,09	0,00	1.051,92
26	LEON	INCHAUSTY	LILIAN MARTHA	14.000,00	30-12-00	6,40	135,76	1.205,93	2.540,50	1.605,41	5.487,60	254,05	0,00	1.595,74	1.016,20	0,00	2.357,89	1.524,30	0,00	2.865,99
27	LOPEZ	SEJAS	ELSA	2.000,00	28-02-97	5,22	706,74	411,95	869,29	572,46	2.560,44	86,93	0,00	1.205,62	347,72	0,00	1.466,41	521,57	0,00	1.640,26
28	LOPEZ	JIMENEZ	JACOBA ROSMERY	3.000,00	30-05-96	5,07	2.058,93	1.151,54	2.810,44	1.853,04	7.873,94	281,04	0,00	3.491,51	1.124,18	0,00	4.334,65	1.686,26	0,00	4.896,73
29	LOPEZ	ARCE	FELICIDAD	12.000,00	30-12-00	6,40	687,18	1.086,68	2.298,05	1.525,16	5.597,06	229,80	0,00	2.003,66	919,22	0,00	2.693,08	1.378,83	0,00	3.152,69
30	LOPEZ	BURGOA	HUGO	12.000,00	30-12-02	7,50	0,00	874,99	2.460,04	1.559,72	4.894,75	246,00	0,00	1.120,99	984,02	0,00	1.859,00	1.476,02	0,00	2.351,01
31	LOZA	GUTIERREZ	RAMON	4.000,00	30-01-97	5,21	0,00	68,37	10,98	7,32	86,67	1,10	0,00	69,47	4,39	0,00	72,76	6,59	0,00	74,96
32	LUNA	GARAY	HONORINA	2.000,00	30-03-97	5,23	876,95	447,93	1.065,49	701,56	3.091,92	106,55	0,00	1.431,43	426,20	0,00	1.751,07	639,29	0,00	1.964,17
33	LUNA	ULLOA	JUDY LUCIA	2.000,00	30-03-97	5,23	533,98	268,63	659,79	434,52	1.896,91	65,98	0,00	868,59	263,91	0,00	1.066,52	395,87	0,00	1.198,48
34	LUNA	LANDAETA	NORAH	5.000,00	30-07-99	5,85	0,00	162,73	348,47	232,32	743,52	34,85	0,00	197,57	139,39	0,00	302,12	209,08	0,00	371,81
35	LUNA	APAZA	RENE ANSELMO	8.000,00	28-02-01	6,45	561,42	741,51	1.455,58	964,77	3.723,29	145,56	0,00	1.448,49	582,23	0,00	1.885,16	873,35	0,00	2.176,28
36	LUNA	LANDAETA	LUISA ELSA	8.000,00	30-12-99	5,99	2.995,73	1.520,35	3.434,79	2.259,90	10.210,77	343,48	0,00	4.859,56	1.373,91	0,00	5.890,00	2.060,87	0,00	6.576,95
37	LUNA	MAMANI	MAXIMO RENE	8.000,00	30-07-97	5,25	4.738,55	2.377,24	5.473,02	3.601,29	16.190,10	547,30	0,00	7.663,08	2.189,21	0,00	9.304,99	3.283,81	0,00	10.399,59
38	NATTEZ	BRANEZ	ALFONZO	8.000,00	30-08-00	6,23	2.132,29	1.424,82	3.429,03	2.264,70	9.250,84	342,90	0,00	3.900,01	1.371,61	0,00	4.928,72	2.057,42	0,00	5.614,52
39	NAVA	ALCOCER	ALBERTO	12.000,00	30-03-01	6,47	734,74	1.149,97	2.412,65	1.525,94	5.823,29	241,26	0,00	2.125,98	965,06	0,00	2.849,77	1.447,59	0,00	3.332,30
40	NAVA	SANTIESTEVEN	CARMEN DEL	8.000,00	30-11-00	6,36	970,11	974,91	2.081,16	1.377,74	5.403,92	208,12	0,00	2.153,14	832,46	0,00	2.777,48	1.248,70	0,00	3.193,72
41	NAVARRO	JALDIN	JOSE WILLIAM	11.000,00	30-08-00	6,25	1.135,73	1.104,92	2.490,42	1.648,93	6.380,00	249,04	0,00	2.489,69	996,17	0,00	3.236,82	1.494,25	0,00	3.734,90
42	NINA	DE ARANDA	LUISA	1.500,00	28-02-97	5,22	0,00	-191,57	3,75	2,50	-185,32	0,37	0,00	-191,19	1,50	0,00	-190,07	2,25	0,00	-189,32
43	NAVA	VASQUEZ	EDGAR	4.000,00	28-02-97	5,22	0,00	77,66	41,18	27,45	146,29	4,12	0,00	81,78	16,47	0,00	94,13	24,71	0,00	102,36
44	NINA	HUALLPA	ESTEBAN	2.000,00	30-03-97	5,23	235,68	148,29	320,35	211,21	915,53	32,04	0,00	416,00	128,14	0,00	512,11	192,21	0,00	576,18
45	NINA	MAMANI	FELISA	4.000,00	30-04-99	5,76	0,00	88,08	245,76	152,29	486,13	24,58	0,00	112,66	98,30	0,00	186,38	147,46	0,00	235,54
46	NINA	MAMANI	JUANA GRACIELA	4.000,00	30-03-97	5,23	1.684,05	907,19	2.054,13	1.352,58	5.997,94	205,41	0,00	2.796,65	821,65	0,00	3.412,89	1.232,48	0,00	3.823,72
47	NINA	MAMANI	FREDDY	17.000,00	30-07-97	5,25	10.002,99	5.183,26	11.663,95	7.675,94	34.526,13	1.166,39	0,00	16.352,64	4.665,58	0,00	19.851,82	6.998,37	0,00	22.184,61
48	NUÑEZ	GONZALES	FREDDY	16.000,00	02-10-96	5,15	16.000,00	8.357,28	20.864,00	13.749,33	58.970,61	2.086,40	0,00	26.443,68	8.345,60	0,00	32.702,88	12.518,40	0,00	36.875,68
49	QUEDA	MOLLINEDO	MIRTHA	4.000,00	30-07-97	5,25	2.588,52	1.328,07	2.989,75	1.967,28	8.873,62	298,97	0,00	4.215,57	1.195,90	0,00	5.112,50	1.793,85	0,00	5.710,45
50	OLIVAREZ	QUISBERT	GERMAN	16.000,00	30-03-01	6,49	955,01	1.935,00	3.359,94	2.123,82	8.373,77	335,99	0,00	3.226,01	1.343,97	0,00	4.233,99	2.015,96	0,00	4.905,98

LIQUIDACION DE DEUDA AL 31 DE DICIEMBRE DE 2013											INTERES PENAL 100%			INTERES PENAL 100%			INTERES PENAL 100%			
Regional: EL ALTO											INTERES CORRIENTE 90%			INTERES CORRIENTE 60%			INTERES CORRIENTE 40%			
(Expreso en Bolivianos)																				
No.	PATERNO	MATERNO	NOMBRES	MONTO DE PRESTAMO	FECHA ULTIMA	T/C ULTIMA	SALDO DEUDOR	MANT DE VALOR	INT CORR	INT PENAL	TOTAL DEUDA	Int. Corr.	Int. Penal	Total	Int. Corr.	Int. Penal	Total Deuda	Int. Corr.	Int. Penal	Total
51	OLIVERA	CRUZ	CECILIO	3.000,00	30-03-97	5,23	1.315,42	685,98	1.611,73	1.061,33	4.674,47	161,17	0,00	2.162,58	644,69	0,00	2.646,10	967,04	0,00	2.968,44
52	OLIVERA	VALDEZ	ROBERTO	5.000,00	30-03-97	5,23	1.525,79	851,95	1.853,83	1.220,63	5.452,19	185,38	0,00	2.563,12	741,53	0,00	3.119,27	1.112,30	0,00	3.490,03
53	OMONTE	MAMANI	NOLBERTA	11.000,00	30-01-00	6,03	0,00	548,75	1.321,01	794,91	2.664,67	132,10	0,00	680,85	528,40	0,00	1.077,15	792,60	0,00	1.341,35
54	ONDARZA	COFIEL	ROSARIO RAQUEL	2.000,00	30-06-97	5,23	533,98	8,95	11,00	7,33	561,27	1,10	0,00	544,03	4,40	0,00	547,33	6,60	0,00	549,53
55	ORDOÑEZ	SARAVIA	MARIA DEL CARMEN	2.000,00	28-02-97	5,22	0,00	26,49	13,03	8,69	48,21	1,30	0,00	27,79	5,21	0,00	31,70	7,82	0,00	34,31
56	ORDOÑEZ	SILVA	JAIME	5.000,00	28-02-00	6,05	392,00	214,09	615,88	386,70	1.608,67	61,59	0,00	667,68	246,35	0,00	852,44	369,53	0,00	975,62
57	OPELLANA	AGUILAR	ELSA	4.000,00	30-08-96	5,13	1.383,59	821,26	1.868,34	1.231,72	5.304,91	186,83	0,00	2.391,68	747,33	0,00	2.952,18	1.121,00	0,00	3.325,85
58	OPELLANA	HUARACHI	FELICIDAD	8.000,00	30-09-00	6,27	727,66	701,84	1.625,89	1.029,81	4.085,20	162,59	0,00	1.592,09	650,35	0,00	2.079,86	975,53	0,00	2.405,03
59	OROZA	RAMIREZ	RAMIRO	2.000,00	30-01-97	5,21	0,00	13,15	0,00	0,00	13,14	0,00	0,00	13,14	0,00	0,00	13,14	0,00	0,00	13,14
60	OROPEZA	RUAA	SUSANA	2.000,00	30-03-97	5,23	467,88	242,08	568,48	374,31	1.652,74	56,85	0,00	766,81	227,39	0,00	937,35	341,09	0,00	1.051,05
61	OROPEZA	MAROPA	MARIA AMPARO	4.000,00	30-03-97	5,23	361,30	214,25	438,98	289,04	1.303,57	43,90	0,00	619,45	175,59	0,00	751,14	263,39	0,00	838,93
62	OROS	JIMENEZ	OLGA VICTORIA	14.000,00	30-01-99	5,66	7.312,81	3.590,98	8.308,89	5.383,75	24.596,43	830,89	0,00	11.734,68	3.323,56	0,00	14.227,35	4.985,33	0,00	15.889,12
63	OROZCO	SANTOS	JULIA	11.000,00	30-11-00	6,36	2.370,02	1.742,09	4.321,77	2.756,66	11.190,54	432,18	0,00	4.544,28	1.728,71	0,00	5.840,82	2.593,06	0,00	6.705,17
64	ORTEGA	CANQUI	ELISA	4.000,00	28-02-99	5,70	0,00	67,89	223,14	148,76	439,80	22,31	0,00	90,21	89,26	0,00	157,15	133,89	0,00	201,78
65	ORTIZ	ARCE	MIGUEL	8.000,00	30-12-03	7,84	53,91	397,59	839,84	529,45	1.820,79	83,98	0,00	535,49	335,94	0,00	787,44	503,90	0,00	955,40
66	QUENTA	QUISPE	FIDEL	4.000,00	30-03-01	6,47	0,01	364,66	1.126,03	555,27	2.045,96	112,60	0,00	477,27	450,41	0,00	815,08	675,62	0,00	1.040,28
67	QUENTA	CORANI	HUGO RAMIRO	6.000,00	30-03-97	5,23	1.393,06	832,24	1.790,43	1.179,69	5.195,43	179,04	0,00	2.404,34	716,17	0,00	2.941,47	1.074,26	0,00	3.299,56
68	QUENTA	CORANI	RENE	8.000,00	14-02-96	4,98	8.000,00	4.594,38	11.344,00	7.482,67	31.421,04	1.134,40	0,00	13.728,78	4.537,60	0,00	17.131,98	6.806,40	0,00	19.400,78
69	QUINO	HERRERA	GABY ELENA	5.000,00	30-03-99	5,73	11,62	286,92	427,24	266,67	992,45	42,72	0,00	341,26	170,90	0,00	469,44	256,34	0,00	554,88
70	QUINONES	CATACORA	RENE EMILIO	5.000,00	30-12-99	5,99	11,78	257,54	565,43	355,81	1.190,56	56,54	0,00	325,86	226,17	0,00	495,49	339,26	0,00	608,58
71	QUINTANILLA	FERNANDEZ	LOURDES	11.000,00	06-09-96	5,15	0,00	307,03	773,30	409,37	1.489,70	77,33	0,00	384,36	309,32	0,00	616,35	463,98	0,00	771,01
72	QUINTEROS	IRUSTA	FLAVIO MARCELO	5.000,00	30-03-00	6,10	28,85	296,10	736,66	465,68	1.527,28	73,67	0,00	398,62	294,66	0,00	619,61	441,99	0,00	766,94
73	QUINONES	GABRIEL	ROLANDO	8.000,00	30-01-00	6,01	2.174,99	1.170,59	2.754,29	1.773,97	7.873,84	275,43	0,00	3.621,01	1.101,71	0,00	4.447,29	1.652,57	0,00	4.998,15
74	QUIROGA	SOTO	MARIA	2.000,00	30-03-97	5,23	0,00	31,78	22,99	15,33	70,11	2,30	0,00	34,08	9,20	0,00	40,98	13,80	0,00	45,58
75	QUIROGA	MOLINA	FREDDY	4.000,00	30-04-99	5,76	0,00	182,17	349,63	220,88	752,68	34,96	0,00	217,14	139,85	0,00	322,03	209,78	0,00	391,95
76	QUIROZ	PEREZ	MARINA GLADYS	10.000,00	30-03-01	6,49	0,00	-108,07	1.519,84	954,50	2.366,27	151,98	0,00	43,91	607,94	0,00	499,87	911,90	0,00	803,83
77	QUIROZ	GOMEZ	RAMON	11.000,00	28-02-01	6,45	494,14	1.088,84	2.085,85	1.324,51	4.993,34	208,59	0,00	1.791,56	834,34	0,00	2.417,32	1.251,51	0,00	2.834,49
78	QUISBERT	ITURRALDE	PEDRO TOMAS	4.000,00	28-02-97	5,22	2.133,83	1.133,44	2.681,68	1.766,45	7.715,39	268,17	0,00	3.535,43	1.072,67	0,00	4.339,94	1.609,01	0,00	4.876,27
79	QUISBERT	AGUILAR	GLADYS AIDA	5.000,00	30-03-00	6,08	28,83	294,10	741,63	468,99	1.533,55	74,16	0,00	397,09	296,65	0,00	619,58	444,98	0,00	767,90
80	QUISBERT	CHOQUE	ROLANDO	5.000,00	15-10-96	5,17	3.431,55	1.847,52	4.552,43	3.000,64	12.832,14	455,24	0,00	5.734,31	1.820,97	0,00	7.100,04	2.731,46	0,00	8.010,52
81	QUISPE	GUACHALLA	JOHN	1.500,00	30-01-97	5,21	0,00	-49,59	0,00	0,00	-49,59	0,00	0,00	-49,59	0,00	0,00	-49,59	0,00	0,00	-49,59
82	QUISPE	MAMANI	INOCENCIO	1.500,00	28-02-97	5,22	0,00	-42,85	19,94	13,29	-9,62	1,99	0,00	-40,86	7,98	0,00	-34,88	11,97	0,00	-30,89
83	QUISPE	MAMANI	MIGUEL	2.000,00	30-05-97	5,22	0,00	56,46	27,70	18,47	102,62	2,77	0,00	59,23	11,08	0,00	67,54	16,62	0,00	73,08
84	QUISPE	CALZADA	LIDIA ANA	4.000,00	28-02-99	5,70	1.686,39	1.017,42	2.382,48	1.486,16	6.572,45	238,25	0,00	2.942,06	952,99	0,00	3.656,80	1.429,49	0,00	4.133,30
85	QUISPE	CHOQUE	GUILLERMO	4.000,00	30-03-97	5,23	1.433,70	772,87	1.798,35	1.184,56	5.189,49	179,84	0,00	2.386,41	719,34	0,00	2.925,91	1.079,01	0,00	3.285,58
86	QUISPE	PUCHO	FELIX	5.000,00	30-07-99	5,85	195,93	292,34	642,78	402,14	1.533,18	64,28	0,00	552,55	257,11	0,00	745,38	385,67	0,00	873,94
87	QUISPE	QUISPE	VIRGINIA	6.000,00	30-06-99	5,81	3,02	365,17	556,27	345,55	1.270,01	55,63	0,00	423,82	222,51	0,00	590,70	333,76	0,00	701,95
88	QUISPE	CONDORI	FRANCISCO	8.000,00	30-01-00	6,03	53,91	401,02	841,97	530,87	1.827,77	84,20	0,00	539,12	336,79	0,00	791,71	505,18	0,00	960,11
89	QUISPE	DIAZ	SANTIAGO	8.000,00	30-08-00	6,25	676,19	826,38	1.610,61	1.026,75	4.139,92	161,06	0,00	1.663,63	644,24	0,00	2.146,81	966,36	0,00	2.468,93
90	QUISPE	ECHALAR	IRMA	8.000,00	30-12-99	5,99	1.531,78	987,87	2.090,40	1.378,28	5.988,33	209,04	0,00	2.728,69	836,16	0,00	3.355,81	1.254,24	0,00	3.773,89
91	QUISPE	NOA	PABLO	10.000,00	30-01-00	6,03	4.327,60	2.302,89	4.793,22	3.089,58	14.513,28	479,32	0,00	7.109,81	1.917,29	0,00	8.547,77	2.875,93	0,00	9.506,42
92	QUISPE	QUISPE	RUBEN	10.000,00	28-02-01	6,45	878,78	1.031,07	2.159,40	1.368,17	5.437,42	215,94	0,00	2.125,79	863,76	0,00	2.773,61	1.295,64	0,00	3.205,49
93	QUISPE	RODRIGUEZ	BEATRIZ	11.000,00	30-09-00	6,29	471,40	736,29	1.722,13	1.088,07	4.017,89	172,21	0,00	1.379,91	688,85	0,00	1.896,55	1.033,28	0,00	2.240,97
94	RAMIREZ	PORTUGAL	RAUL	2.000,00	30-03-97	5,23	533,98	322,86	661,79	435,85	1.954,48	66,18	0,00	923,02	264,71	0,00	1.121,56	397,07	0,00	1.253,91
95	RAMIREZ	CORDERO	NESTOR	3.000,00	28-02-97	5,22	0,00	-257,26	26,77	17,84	-212,65	2,68	0,00	-254,58	10,71	0,00	-246,55	16,06	0,00	-241,20
96	RAMIREZ	BAUTISTA	ISMAEL	4.000,00	30-03-97	5,23	1.067,96	589,28	1.321,57	870,37	3.849,18	132,16	0,00	1.789,40	528,63	0,00	2.185,87	792,94	0,00	2.450,18
97	RAMIREZ	BILBAO	FELICIDAD	4.000,00	30-04-99	5,76	0,00	133,70	349,63	220,88	704,21	34,96	0,00	168,66	139,85	0,00	273,55	209,78	0,00	343,48
98	RAMIREZ	GIRONDA	MARIANELA	4.000,00	28-02-99	5,70	246,51	224,65	569,11	364,73	1.404,99	56,91	0,00	528,07	227,64	0,00	698,80	341,46	0,00	812,62
99	RAMOS	CALCINA	ADELA	2.000,00	30-03-97	5,23	533,98	298,62	661,79	435,85	1.930,24	66,18	0,00	898,78	264,71	0,00	1.097,32	397,07	0,00	1.229,68
100	RAMOS	MAMANI	LINO RAUL	2.000,00	30-03-97	5,23	533,98	298,62	660,79	435,18	1.928,58	66,08	0,00	898,68	264,31	0,00	1.096,92	396,47	0,00	1.229,08

LIQUIDACION DE DEUDA AL 31 DE DICIEMBRE DE 2013											INTERES PENAL 100%			INTERES PENAL 100%			INTERES PENAL 100%			
Regional: EL ALTO											INTERES CORRIENTE 90%			INTERES CORRIENTE 60%			INTERES CORRIENTE 40%			
(Expresado en Bolivianos)																				
No.	PATERNO	MATERNO	NOMBRES	MONTO DE PRESTAMO	FECHA ULTIMA	T/C ULTIMA	SALDO DEUDOR	MANT DE VALOR	INT CORR	INT PENAL	TOTAL DEUDA	Int. Corr.	Int. Penal	Total	Int. Corr.	Int. Penal	Total Deuda	Int. Corr.	Int. Penal	Total
101	RAMOS	SALAZAR	JAIME	2.000,00	30-05-97	5,22	1.814,77	1.032,82	2.251,67	1.482,97	6.582,23	225,17	0,00	3.072,76	900,67	0,00	3.748,26	1.351,00	0,00	4.198,59
102	RAMOS	NAVARRO	CARLOS	2.500,00	28-02-97	5,22	0,00	6,66	30,00	20,00	56,66	3,00	0,00	9,66	12,00	0,00	18,66	18,00	0,00	24,66
103	RAMOS	CALCINA	YOLA PETRONA	3.000,00	28-02-97	5,22	1.814,77	1.032,82	2.251,67	1.482,97	6.582,23	225,17	0,00	3.072,76	900,67	0,00	3.748,26	1.351,00	0,00	4.198,59
104	RAMOS	PATZI	SUSANA	3.000,00	30-03-97	5,23	1.315,42	770,82	1.598,23	1.052,33	4.736,80	159,82	0,00	2.246,06	639,29	0,00	2.725,53	958,94	0,00	3.045,17
105	RAMOS	FLORES	MACARIO TITO	4.000,00	30-03-97	5,23	1.155,43	684,79	1.472,60	970,18	4.282,99	147,26	0,00	1.987,48	589,04	0,00	2.429,26	883,56	0,00	2.723,78
106	RAMOS	BUSTILLOS	ROSARIO ANGELICA	5.000,00	30-03-99	5,73	0,00	127,77	286,52	178,72	593,00	28,65	0,00	156,41	114,61	0,00	242,37	171,91	0,00	299,67
107	RAMOS	APAZA	ROBERTO	6.000,00	30-06-00	6,19	74,95	388,52	928,42	583,06	1.974,95	92,84	0,00	556,31	371,37	0,00	834,84	557,05	0,00	1.020,52
108	RAMOS	OCHOA	JUANA	6.000,00	28-02-97	5,22	0,00	140,73	82,77	55,18	278,67	8,28	0,00	149,00	33,11	0,00	173,83	49,66	0,00	190,39
109	RENGEL	VELASQUEZ	TEODORA	1.500,00	30-01-97	5,21	171,83	119,21	234,06	154,32	679,43	23,41	0,00	314,45	93,63	0,00	384,67	140,44	0,00	431,48
110	REQUEZ	MAMANI	IRENE	8.000,00	30-03-00	6,10	123,67	360,28	886,09	555,81	1.925,85	88,61	0,00	572,56	354,44	0,00	838,39	531,66	0,00	1.015,60
111	RETAMOZO	HEREDIA	ELIZABETH NORA	2.000,00	30-03-97	5,23	358,63	203,89	450,74	296,90	1.310,16	45,07	0,00	607,59	180,29	0,00	742,81	270,44	0,00	832,96
112	REYES	ORTIZ	LOPEZ	6.000,00	30-03-97	5,23	1.305,16	870,95	1.707,33	1.125,17	5.008,61	170,73	0,00	2.346,84	682,93	0,00	2.859,04	1.024,40	0,00	3.200,51
113	RIOS	RUIZ	ADELA	2.000,00	30-03-97	5,23	955,31	539,89	1.160,70	764,25	3.420,15	116,07	0,00	1.611,27	464,28	0,00	1.959,48	696,42	0,00	2.191,62
114	RIOS	SANDOVAL	ANA MARIA	3.000,00	28-02-97	5,22	258,88	188,67	38,40	23,01	508,96	3,84	0,00	451,38	15,36	0,00	462,90	23,04	0,00	470,58
115	RIOS	CONDORI	SEVERINO	12.000,00	30-04-01	6,52	0,00	0,00	0,00	0,00	0,00	0,00	0,00	0,00	0,00	0,00	0,00	0,00	0,00	0,00
116	RIVAS	VARGAS	REYNALDO	4.000,00	30-07-99	5,85	188,51	242,08	577,52	364,71	1.372,82	57,75	0,00	488,35	231,01	0,00	661,60	346,51	0,00	777,11
117	RIVERA	MAQUI	GEMIO	6.000,00	30-03-97	5,23	1.370,36	823,76	139,42	79,24	2.412,77	13,94	0,00	2.208,05	55,77	0,00	2.249,88	83,65	0,00	2.277,76
118	RIVERO	CAMPERO	CLEOFE ROXANA	1.500,00	28-02-97	5,22	0,00	-39,22	25,83	17,22	3,23	2,58	0,00	-37,24	10,33	0,00	-29,49	15,50	0,00	-24,32
119	RIVERO	DORADO	BERTHA	2.000,00	30-01-97	5,21	0,00	14,04	0,00	0,00	14,03	0,00	0,00	14,04	0,00	0,00	14,04	0,00	0,00	14,04
120	ROJAS	LAURA	ROSA PILAR	2.000,00	28-02-97	5,22	0,00	27,17	11,50	7,66	46,33	1,15	0,00	28,32	4,60	0,00	31,77	6,90	0,00	34,07
121	RIVERO	SORUCO	DAISI ROSSANA	8.000,00	30-03-00	6,10	3.203,27	1.720,10	1.878,94	1.009,83	7.812,14	187,89	0,00	5.111,26	751,58	0,00	5.674,94	1.127,36	0,00	6.050,73
122	RIVEROS	SALGUEDO	MARIA INES	11.000,00	30-10-00	6,32	395,87	1.006,34	1.740,68	1.101,19	4.244,07	174,07	0,00	1.576,28	696,27	0,00	2.098,48	1.044,41	0,00	2.446,61
123	ROCHA	ALVARES	GUADALUPE	4.000,00	30-03-97	5,23	1.504,49	825,63	1.249,19	1.249,19	5.475,67	189,64	0,00	2.519,76	758,54	0,00	3.088,66	1.137,82	0,00	3.467,94
124	ROCHA	CAZORLA	MONICA GABRIELA	4.000,00	30-04-99	5,76	0,00	123,98	235,24	146,99	506,20	23,52	0,00	147,51	94,09	0,00	218,08	141,14	0,00	265,12
125	ROCHA	TELLEZ	WILFREDO	5.000,00	30-03-97	5,23	3.071,16	1.649,49	3.813,75	2.511,79	11.046,18	381,38	0,00	5.102,02	1.525,50	0,00	6.246,15	2.288,25	0,00	7.008,90
126	RODO	PEÑALOZA	CARMEN ANTONIETA	4.000,00	30-05-99	5,79	4,73	132,04	279,53	174,10	590,40	27,95	0,00	164,72	111,81	0,00	248,58	167,72	0,00	304,49
127	RODRIGUEZ	SOLIZ	LUIS	2.000,00	30-03-97	5,23	358,63	203,89	451,74	297,57	1.311,83	45,17	0,00	607,69	180,69	0,00	743,21	271,04	0,00	833,56
128	RODRIGUEZ	BOYAN	ELIODORO	8.000,00	30-01-00	6,01	224,28	450,29	905,40	571,21	2.151,19	90,54	0,00	765,11	362,16	0,00	1.036,73	543,24	0,00	1.217,81
129	RODRIGUEZ	BOYAN	GERMAN FREDDY	2.000,00	30-03-97	5,23	262,84	162,65	371,35	244,94	1.041,77	37,13	0,00	462,62	148,54	0,00	574,02	222,81	0,00	648,29
130	ROJAS	DE BARRIOS	CONCEPCION	4.000,00	30-03-97	5,23	0,00	63,57	45,99	30,66	140,22	4,60	0,00	68,17	18,40	0,00	81,96	27,59	0,00	91,16
131	ROJAS	TRINO	IRENE H	4.000,00	30-03-97	5,23	1.454,09	810,13	1.817,81	1.197,33	5.279,36	181,78	0,00	2.446,00	727,12	0,00	2.991,35	1.090,68	0,00	3.354,91
132	ROJAS	ROSALES	HONORARIO	5.000,00	30-03-97	5,23	896,58	529,60	1.173,59	773,43	3.373,19	117,36	0,00	1.543,54	469,44	0,00	1.895,61	704,15	0,00	2.130,33
133	ROJAS	AYALA	JUANA	8.000,00	28-02-00	6,06	479,47	587,19	1.364,16	867,81	3.298,63	136,42	0,00	1.203,08	545,66	0,00	1.612,32	818,50	0,00	1.885,16
134	ROLDAN	BALTA	NICOLAS	8.000,00	30-12-99	6,00	416,73	541,43	1.276,37	809,91	3.044,44	127,64	0,00	1.085,79	510,55	0,00	1.468,70	765,82	0,00	1.723,98
135	ROMANO	PEREDO	RENE ANTONIO	4.000,00	30-03-97	5,23	0,00	85,04	51,99	34,66	171,69	5,20	0,00	90,24	20,80	0,00	105,84	31,19	0,00	116,23
136	ROMANO	PEREDO	MARITZA ELSA	11.000,00	30-03-97	5,23	8.239,66	4.325,81	10.033,18	6.606,39	29.205,04	1.003,32	0,00	13.568,79	4.013,27	0,00	16.578,74	6.019,91	0,00	18.585,38
137	ROMERO	ARROYO	AMPARO	2.000,00	30-03-97	5,23	225,21	144,30	313,63	206,83	889,97	31,36	0,00	400,87	125,45	0,00	494,96	188,18	0,00	557,69
138	ROMERO	LOPEZ	FRANKLIM	2.000,00	30-03-97	5,23	696,65	394,56	850,43	559,99	2.501,64	85,04	0,00	1.176,26	340,17	0,00	1.431,39	510,26	0,00	1.601,48
139	ROMERO	LOPEZ	JENNY MARITZA	2.000,00	30-03-97	5,23	891,64	460,85	1.092,34	719,31	3.164,15	109,23	0,00	1.461,72	436,94	0,00	1.789,43	655,41	0,00	2.007,89
140	ROMERO	CHUCA	HUGO	8.000,00	30-04-00	6,13	97,97	454,09	1.020,89	642,78	2.215,73	102,09	0,00	654,14	408,36	0,00	960,41	612,54	0,00	1.164,59
141	ROQUE	CONTRERAS	PEDRO	4.000,00	30-04-99	5,76	0,00	133,38	289,63	180,88	603,89	28,96	0,00	162,34	115,85	0,00	249,23	173,78	0,00	307,16
142	RUIZ	RUIZ	PABLO	2.000,00	30-03-97	5,23	358,63	207,86	467,44	308,04	1.341,96	46,74	0,00	613,23	186,97	0,00	753,46	280,46	0,00	846,95
143	RUIZ	ARENAS	MARIA ELIZABETH	11.000,00	30-01-01	6,41	1.970,41	1.500,26	3.146,59	2.009,74	8.627,01	314,66	0,00	3.785,34	1.258,64	0,00	4.729,31	1.887,95	0,00	5.358,63
144	RODRIGUEZ	PACORICONA	FREDDY	2.000,00	30-01-97	5,21	0,00	-224,27	8,68	5,78	-209,81	0,87	0,00	-223,41	3,47	0,00	-220,80	5,21	0,00	-219,07
145	RODRIGUEZ	RODRIGUEZ	SAMUEL	14.000,00	28-02-97	5,22	11.268,89	5.979,05	14.161,73	9.328,47	40.738,14	1.416,17	0,00	18.664,12	5.664,69	0,00	22.912,64	8.497,04	0,00	25.744,98
146	RODRIGUEZ	URIARTE	HILDA CLEOFE	14.000,00	30-12-00	6,40	3.955,40	2.244,80	4.522,18	2.888,33	13.610,71	452,22	0,00	6.852,42	1.808,87	0,00	8.009,07	2.713,31	0,00	8.913,51
147	RODRIGUEZ	RAMOS	MARTHA SILVIA	2.000,00	28-02-97	5,22	955,31	528,97	1.214,08	799,83	3.498,19	121,41	0,00	1.605,68	485,63	0,00	1.969,91	728,45	0,00	2.212,72
148	TABOADA	BARRIGA	EDWIN	17.000,00	30-01-99	5,66	10.177,26	4.753,56	11.483,73	7.443,11	33.857,66	1.148,37	0,00	16.079,19	4.593,49	0,00	19.524,31	6.890,24	0,00	21.821,06
149	TAMAYO	VACAFLO	MARIA TERESA	2.000,00	30-01-97	5,21	1.044,64	558,89	1.325,57	873,27	3.802,36	132,56	0,00	1.736,08	530,23	0,00	2.133,75	795,34	0,00	2.398,87
150	TANGARA	ANCARA	GERARDO	3.000,00	30-03-97	5,23	701,82	399,89	852,72	561,46	2.515,89	85,27	0,00	1.186,98	341,09	0,00	1.442,80	511,63	0,00	1.613,34
151	TAPIA	ESPINOZA	ELISEO	6.000,00	30-07-97	5,25	1.075,89	559,15	1.281,66	843,68	3.760,38	128,17	0,00	1.763,21	512,66	0,00	2.147,71	768,99	0,00	2.404,04
152	TAPIA	LAHORE	ADRIAN ADAN	6.000,00	30-03-01	6,49	371,11	549,22	1.136,86	719,06	2.776,25	113,69	0,00	1.034,02	454,75	0,00	1.375,08	682,12	0,00	1.602,45
153	TAPIA	PEREYRA	ELSA	4.000,00	28-02-97	5,22	0,00	80,33	41,18	27,45	148,96	4,12	0,00	84,44	16,47	0,00	96,80	24,71	0,00	105,03

LIQUIDACION DE DEUDA AL 31 DE DICIEMBRE DE 2013											INTERES PENAL 100%			INTERES PENAL 100%			INTERES PENAL 100%			
Regional: EL ALTO											INTERES CORRIENTE 90%			INTERES CORRIENTE 60%			INTERES CORRIENTE 40%			
(Expresado en Bolivianos)																				
No.	PATERNO	MATERNO	NOMBRES	MONTO DE PRESTAMO	FECHA ULTIMA	T/C ULTIMA	SALDO DEUDOR	MANT DE VALOR	INT CORRRT	INT PENAL	TOTAL DEUDA	Int. Corr.	Int. Penal	Total	Int. Corr.	Int. Penal	Total Deuda	Int. Corr.	Int. Penal	Total
154	TARQUI	TORREZ	LEONARDO	2.000,00	30-03-97	5,23	955,31	539,51	1.217,80	802,31	3.514,93	121,78	0,00	1.616,60	487,12	0,00	1.981,94	730,68	0,00	2.225,50
155	TARQUI	CADENA	JUSTINO	4.000,00	28-02-97	5,22	471,36	298,05	659,78	435,14	1.864,33	65,98	0,00	835,39	263,91	0,00	1.033,32	395,87	0,00	1.165,28
156	TARQUINO	GUARACHI	ANGELICA	4.000,00	28-02-97	5,22	0,00	73,47	40,98	27,32	141,78	4,10	0,00	77,57	16,39	0,00	89,87	24,59	0,00	98,07
157	TARQUINO	FLORES	MAX MAMERTO	4.000,00	28-02-97	5,22	1.463,83	801,60	1.834,51	1.208,37	5.308,32	183,45	0,00	2.448,89	733,81	0,00	2.999,24	1.100,71	0,00	3.366,15
158	TARQUINO	LECOÑA	ALFREDO	4.000,00	30-03-97	5,23	1.067,96	597,25	1.309,57	862,37	3.837,15	130,96	0,00	1.796,17	523,83	0,00	2.189,04	785,74	0,00	2.450,95
159	TARQUINO	CHOQUE	EDGAR	5.000,00	30-03-97	5,23	1.792,18	966,04	2.268,90	1.494,68	6.521,81	226,89	0,00	2.985,11	907,56	0,00	3.665,78	1.361,34	0,00	4.119,56
160	TELLERIA	MONJE	ENRIQUE	4.000,00	30-05-99	5,79	0,05	83,84	303,38	188,75	576,03	30,34	0,00	114,23	121,35	0,00	205,25	182,03	0,00	265,92
161	TELLEZ	GUTIERREZ	JORGE	5.000,00	28-02-97	5,22	0,00	7,07	51,47	34,32	92,86	5,15	0,00	12,22	20,59	0,00	27,66	30,88	0,00	37,96
162	TERCEROS	AGUIRRE	MIRIAM DE	4.000,00	30-03-97	5,23	1.707,86	914,09	2.099,05	1.382,29	6.103,30	209,91	0,00	2.831,86	839,62	0,00	3.461,57	1.259,43	0,00	3.881,38
163	TEZANOS	PINTO	ASTURIZAGA CARMEN	4.000,00	30-03-97	5,23	0,00	79,67	45,99	30,66	156,31	4,60	0,00	84,26	18,40	0,00	98,06	27,59	0,00	107,26
164	THOMPSON	BONLLA	CLORINDA	1.500,00	30-11-96	5,17	0,00	30,43	12,83	8,55	51,80	1,28	0,00	31,70	5,13	0,00	35,55	7,70	0,00	38,12
165	THOMPSON	BONLLA	MARIA DOLORES	1.500,00	28-02-97	5,22	0,00	-45,88	15,44	10,29	-20,14	1,54	0,00	-44,33	6,18	0,00	-39,70	9,27	0,00	-36,61
166	TICONA	CALLE	HUMBERTO ALEX	2.000,00	30-03-97	5,23	533,98	294,64	659,79	434,52	1.922,92	65,98	0,00	894,60	263,91	0,00	1.092,53	395,87	0,00	1.224,49
167	TICONA	MURGIA	PEDRO	2.000,00	30-03-97	5,23	1.252,41	658,47	1.762,12	1.162,22	4.835,23	176,21	0,00	2.087,10	704,85	0,00	2.615,73	1.057,27	0,00	2.968,16
168	TICONA	NINA	ANNA	2.000,00	30-03-97	5,23	876,95	449,50	1.065,49	701,56	3.093,49	106,55	0,00	1.432,99	426,20	0,00	1.752,64	639,29	0,00	1.965,73
169	TICONA	ALMONTE	MIGUEL	3.000,00	30-03-97	5,23	1.383,06	718,30	1.702,92	1.121,45	4.925,73	170,29	0,00	2.271,65	681,17	0,00	2.782,53	1.021,75	0,00	3.123,11
170	TICONA	CULLAGUA	PAULINO	4.000,00	28-02-97	5,22	1.413,48	767,46	1.750,58	1.152,92	5.084,44	175,06	0,00	2.356,00	700,23	0,00	2.881,17	1.050,35	0,00	3.231,29
171	TICONA	LUCAS	CIRILO	12.000,00	30-03-99	5,73	6.311,97	3.149,81	7.087,62	4.586,82	21.136,22	708,76	0,00	10.170,54	2.835,05	0,00	12.296,83	4.252,57	0,00	13.714,35
172	TOLA	TICONA	BEATRIZ	2.000,00	30-03-97	5,23	180,65	131,16	256,85	169,43	738,09	25,69	0,00	337,49	102,74	0,00	414,55	154,11	0,00	465,92
173	TORREZ	LOPEZ	MARINA	1.500,00	30-11-96	5,17	0,00	-152,48	4,71	3,14	-144,63	0,47	0,00	-152,01	1,89	0,00	-150,60	2,83	0,00	-149,65
174	TORREZ	NINA	VICTOR	2.000,00	30-03-97	5,23	1.066,44	569,12	1.306,72	860,48	3.802,75	130,67	0,00	1.766,22	522,69	0,00	2.158,24	784,03	0,00	2.419,58
175	TORREZ	SALAZAR	ENRIQUE	2.000,00	30-03-97	5,23	533,98	298,62	659,79	434,52	1.926,91	65,98	0,00	898,58	263,91	0,00	1.096,52	395,87	0,00	1.228,48
176	TORREZ	FERNANDEZ	AURORA	2.500,00	30-03-97	5,23	0,00	13,19	48,74	32,50	94,43	4,87	0,00	18,07	19,50	0,00	32,69	29,25	0,00	42,44
177	TORREZ	FERNANDEZ	AURORATEOFILA	2.500,00	14-02-96	4,98	2.500,00	1.435,74	3.545,00	2.338,33	9.819,08	354,50	0,00	4.290,24	1.418,00	0,00	5.353,74	2.127,00	0,00	6.062,74
178	TORREZ	NINA	HUGO	4.000,00	28-02-99	5,70	37,35	119,77	269,07	169,17	595,36	26,91	0,00	184,03	107,63	0,00	264,75	161,44	0,00	318,56
179	TORREZ	QUISPE	EMILIO	4.000,00	30-11-00	6,36	0,00	337,47	754,18	476,90	1.568,54	75,42	0,00	412,88	301,67	0,00	639,14	452,51	0,00	789,97
180	TORRICO	MARTINEZ	GREGORIA	3.000,00	30-03-97	5,23	726,94	451,66	1.178,74	778,55	3.135,90	117,87	0,00	1.296,48	471,49	0,00	1.650,10	707,24	0,00	1.885,85
181	TORRICO	MACHICADO	JUDITH MARIA	4.000,00	30-01-97	5,21	2.133,83	1.152,53	2.710,71	1.785,80	7.782,88	271,07	0,00	3.557,43	1.084,29	0,00	4.370,65	1.626,43	0,00	4.912,79
182	TOVAR	TALAVERA	ROSSEMARY	4.000,00	30-03-97	5,23	833,64	486,55	1.060,13	698,42	3.078,74	106,01	0,00	1.426,20	424,05	0,00	1.744,24	636,08	0,00	1.956,27
183	TRIGO	SANJINEZ	OSCAR	6.000,00	30-03-00	6,08	0,00	465,51	849,56	531,23	1.846,30	84,96	0,00	550,47	339,82	0,00	805,33	509,74	0,00	975,25
184	TRONCOSO	SANJINEZ	AIDA	5.000,00	30-03-97	5,23	896,58	509,72	1.116,84	735,59	3.258,73	111,68	0,00	1.517,98	446,74	0,00	1.853,03	670,10	0,00	2.076,40
185	TORREZ	MALDONADO	MARIA EUGENIA	4.000,00	30-03-97	5,23	717,26	407,78	1.020,58	673,21	2.818,83	102,06	0,00	1.227,09	408,23	0,00	1.533,27	612,35	0,00	1.737,38
186	TAPIA	RICARDO	RICARDO	3.000,00	13-09-96	5,14	3.000,00	1.575,88	3.940,50	2.597,00	11.113,38	394,05	0,00	4.969,93	1.576,20	0,00	6.152,08	2.364,30	0,00	6.940,18
187	VARGAS	ZAMBRANA	ROSA	4.000,00	30-12-99	5,99	1.517,88	815,37	1.873,48	1.207,92	5.414,65	187,35	0,00	2.520,60	749,39	0,00	3.082,64	1.124,09	0,00	3.457,34
188	VASQUEZ	MOLLINADO	MARTHA	2.000,00	30-03-97	5,23	955,31	530,22	1.184,71	780,25	3.450,49	118,47	0,00	1.604,00	473,88	0,00	1.959,42	710,83	0,00	2.196,36
189	VEGA	CONDORI	ELVIRA ISABEL	2.000,00	30-03-97	5,23	853,93	459,10	1.075,05	708,16	3.096,24	107,51	0,00	1.420,53	430,02	0,00	1.743,05	645,03	0,00	1.958,06
190	VEGA	VARGAS	HERNAN SERGIO	10.000,00	30-01-99	5,66	7.054,92	3.369,18	8.703,45	5.731,75	24.859,30	870,35	0,00	11.294,44	3.481,38	0,00	13.905,48	5.222,07	0,00	15.646,17
191	VEIZAGA	DIAZ	JORGE	14.000,00	30-03-97	5,23	10.434,85	5.451,47	12.888,34	8.487,88	37.262,53	1.288,83	0,00	17.175,15	5.155,34	0,00	21.041,65	7.733,00	0,00	23.619,32
192	VELARDE	ZEGARRA	MIGUEL	8.000,00	30-12-99	5,99	1.400,96	858,13	1.986,65	1.310,42	5.556,17	198,67	0,00	2.457,75	794,66	0,00	3.053,75	1.191,99	0,00	3.451,08
193	VELASCO	VISCARRA	VICTOR	4.000,00	30-03-97	5,23	459,03	318,93	634,47	418,39	1.830,83	63,45	0,00	841,41	253,79	0,00	1.031,75	380,68	0,00	1.158,65
194	VELASCO	DE ALBA	SAIDA GLADYS	8.000,00	30-01-99	5,66	2.275,47	1.314,38	2.893,13	1.906,00	8.388,99	289,31	0,00	3.879,17	1.157,25	0,00	4.747,11	1.735,88	0,00	5.325,73
195	VELASQUES	TRIGO	MARIA	2.000,00	30-03-97	5,23	876,95	457,32	1.072,49	706,22	3.112,98	107,25	0,00	1.441,52	429,00	0,00	1.763,26	643,49	0,00	1.977,76
196	VELASQUEZ	RAMIREZ	WALTER	5.000,00	28-02-97	5,22	1.334,95	735,26	1.679,49	1.106,31	4.856,02	167,95	0,00	2.238,17	671,80	0,00	2.742,01	1.007,69	0,00	3.077,91
197	VERA	SOTO	ROMULO	8.000,00	30-07-97	5,25	5.590,84	2.894,06	6.629,42	4.363,71	19.478,04	662,94	0,00	9.147,85	2.651,77	0,00	11.136,68	3.977,65	0,00	12.462,56
198	VICENTE	PALACIOS	CRISTOBAL	2.000,00	30-01-97	5,21	235,68	141,17	315,42	207,93	900,20	31,54	0,00	408,40	126,17	0,00	503,03	189,25	0,00	566,11
199	VICENTE	SANCHEZ	IRENE	2.000,00	30-03-97	5,23	533,98	294,64	654,79	431,18	1.914,59	65,48	0,00	894,10	261,91	0,00	1.090,53	392,87	0,00	1.221,49
200	VILLA	FERNANDEZ	RAMIRO	11.000,00	28-02-99	5,70	5.655,38	2.752,20	1.771,25	1.059,55	11.238,39	177,12	0,00	8.584,71	708,50	0,00	9.116,09	1.062,75	0,00	9.470,34

LIQUIDACION DE DEUDA AL 31 DE DICIEMBRE DE 2013												INTERES PENAL 100%			INTERES PENAL 100%			INTERES PENAL 100%		
Regional: EL ALTO												INTERES CORRIENTE 90%			INTERES CORRIENTE 60%			INTERES CORRIENTE 40%		
(Expresado en Bolivianos)																				
No.	PATERNO	MATERNO	NOMBRES	MONTO DE PRESTAMO	FECHA ULTIMA	T/C ULTIMA	SALDO DEUDOR	MANT DE VALOR	INT CORR	INT PENAL	TOTAL DEUDA	Int. Corr.	Int. Penal	Total	Int. Corr.	Int. Penal	Total Deuda	Int. Corr.	Int. Penal	Total
201	VILLANUEVA	CONDE	TITO ANGEL	4.000,00	30-03-97	5,23	1.433,70	788,78	1.810,35	1.192,56	5.225,39	181,04	0,00	2.403,51	724,14	0,00	2.946,32	1.086,21	0,00	3.308,69
202	VILLANUEVA	CONDE	SAUL JUSTO	11.000,00	30-01-01	6,41	1.224,54	1.232,42	2.554,03	1.625,72	6.636,70	255,40	0,00	2.712,36	1.021,61	0,00	3.478,57	1.532,42	0,00	3.989,37
203	VILLARROEL	MERCADO	MARIO	8.000,00	28-02-99	5,7	0,00	156,90	306,75	189,63	653,27	30,67	0,00	187,57	122,70	0,00	279,59	184,05	0,00	340,94
204	VILLARROEL	ARGOTE	MIRIAM	12.000,00	30-03-01	6,47	946,76	955,42	2.320,94	1.467,54	5.690,66	232,09	0,00	2.134,28	928,37	0,00	2.830,56	1.392,56	0,00	3.294,75
205	VILLEGAS	FERRUFINO	CARMELA	4.000,00	30-03-97	5,23	0,00	93,11	61,99	41,33	196,42	6,20	0,00	99,30	24,80	0,00	117,90	37,19	0,00	130,30
206	VINO	SOSSA	WILBER	2.500,00	28-02-97	5,22	0,00	-170,11	13,28	8,86	-147,98	1,33	0,00	-168,79	5,31	0,00	-164,80	7,97	0,00	-162,14
207	VARGAS	SILVA	JUAN	20.000,00	30-07-99	5,85	7.086,31	3.969,53	8.393,66	5.416,00	24.865,50	839,37	0,00	11.895,20	3.357,47	0,00	14.413,30	5.036,20	0,00	16.092,03
208	VELASCO		MARIA ROSARIO	5.000,00	10-05-96	4,98	5.000,00	2.871,49	6.875,00	4.533,33	19.279,82	687,50	0,00	8.558,99	2.750,00	0,00	10.621,49	4.125,00	0,00	11.996,49
209	TORREZ	MUJICA	TIMOTEO	2.000,00	30-08-02	7,84	529,20	723,10	2.010,32	1.334,92	4.597,54	201,03	0,00	1.453,34	804,13	0,00	2.056,43	1.206,19	0,00	2.458,50
210	TORRICO	OVANDO	JAIME	1.500,00	30-09-02	7,33	213,33	490,27	1.240,31	824,74	2.768,65	124,03	0,00	827,63	496,13	0,00	1.199,73	744,19	0,00	1.447,79
211	LUNA	QUISPE	MAXIMO	2.000,00	30-03-03	7,58	747,42	869,57	2.155,90	1.429,79	5.202,69	215,59	0,00	1.832,58	862,36	0,00	2.479,35	1.293,54	0,00	2.910,53
212	NACHO	ROJAS	LUIS	2.000,00	30-08-02	7,30	0,00	57,96	640,33	426,88	1.125,16	64,03	0,00	121,99	256,13	0,00	314,08	384,20	0,00	442,15
213	HUANCA	TOLA	MANUEL	3.000,00	30-04-02	7,06	350,83	920,51	2.008,75	1.335,66	4.615,75	200,87	0,00	1.472,22	803,50	0,00	2.074,84	1.205,25	0,00	2.476,59
214	FORQUERAS	RENUEL	RICARDO	2.000,00	30-08-01	6,71	1.195,62	789,91	2.055,16	1.358,15	5.398,84	205,52	0,00	2.191,05	822,06	0,00	2.807,59	1.233,10	0,00	3.218,63
215	VILLEGAS	GARCIA	ALBERTO	1.000,00	30-08-02	7,30	169,58	402,71	980,70	652,10	2.205,10	98,07	0,00	670,36	392,28	0,00	964,57	588,42	0,00	1.160,71
216	MACHACA	CARRILLO	ANTONIO	4.000,00	30-09-02	7,35	0,00				0,00	0,00	0,00	0,00	0,00	0,00	0,00	0,00	0,00	0,00
217	LARUTA	CALLISAYA	CONSTANCIO	2.500,00	10-01-02	6,85	0,00				0,00	0,00	0,00	0,00	0,00	0,00	0,00	0,00	0,00	0,00
218	SANCHEZ	JARANDILLA	LUISA	1.500,00	30-08-02	7,30	0,00				0,00	0,00	0,00	0,00	0,00	0,00	0,00	0,00	0,00	0,00
219	SIERRA	CASTRO BEATRIZ		5.000,00	30-11-03	7,79	521,86				521,86	0,00	0,00	521,86	0,00	0,00	521,86	0,00	0,00	521,86
220	URIARTE	CHAVARRIA	VILLMA	5.000,00	30-11-03	7,79	1.414,69				1.414,69	0,00	0,00	1.414,69	0,00	0,00	1.414,69	0,00	0,00	1.414,69
221	REVOLLO	VELARDE	LUCIO	8.000,00	30-11-03	7,79	2.171,67				2.171,67	0,00	0,00	2.171,67	0,00	0,00	2.171,67	0,00	0,00	2.171,67
222	GALARZA	NUÑEZ	GASTON	6.000,00	30-11-03	7,79	274,54				274,54	0,00	0,00	274,54	0,00	0,00	274,54	0,00	0,00	274,54
223	MURILLO	ORTIZ	ALFREDO	4.000,00	30-03-97	5,23	371,26	403,95	36,76	17,33	1.175,30	3,68	0,00	1.124,89	14,70	0,00	1.135,91	22,06	0,00	1.143,26
224	MAIDANA		MARTHA	2.000,00	13-03-96	5,00	2.000,00	1.136,00	2.807,00	1.851,33	7.794,33	280,70	0,00	3.416,70	1.122,80	0,00	4.258,00	1.684,20	0,00	4.820,20
225	MENDOZA		OLGA	8.000,00	20-05-96	5,06	8.000,00	4.395,26	10.960,00	7.226,67	30.581,92	1.096,00	0,00	13.491,26	4.384,00	0,00	16.779,26	6.576,00	0,00	18.971,26
226	MORALES	PAUCARA	JACINTA	8.000,00	30-04-00	5,11	175,67	454,71	1.582,30	906,20	3.118,89	158,23	0,00	788,61	632,92	0,00	1.263,30	949,38	0,00	1.579,77
227	MORENO	COSSIO	JOSE LUIS	2.000,00	30-03-97	5,23	900,57	481,48	1.112,19	732,45	3.226,70	111,22	0,00	1.493,27	444,88	0,00	1.826,93	667,31	0,00	2.049,37
228	MERCADO	AGUIRRE	RUTH GUERTHY	5.000,00	30-03-97	5,23	896,58	509,72	1.106,84	728,93	3.242,06	110,68	0,00	1.516,98	442,74	0,00	1.849,03	664,10	0,00	2.070,40
229	MUJICA	BALDIVEZO	EDUARDO	2.000,00	30-03-97	5,23	180,65	124,82	250,49	165,19	721,15	25,05	0,00	330,52	100,20	0,00	405,67	150,30	0,00	455,77
230	MENDOZA	CARLO	ASCENCIO	6.000,00	30-03-99	5,73	485,55	562,76	1.098,59	701,44	2.848,34	109,86	0,00	1.158,17	439,44	0,00	1.487,74	659,15	0,00	1.707,46
231	MENDOZA	TORREJON	MARIA ESTHER	4.000,00	30-12-99	5,99	0,00	186,59	558,32	350,43	1.095,34	55,83	0,00	242,42	223,33	0,00	409,92	334,99	0,00	521,58
232	MERCADO	ESCOBAR	WYNA BETZABE	2.000,00	30-03-97	5,23	1.044,64	592,13	1.289,82	849,44	3.776,02	128,98	0,00	1.765,75	515,93	0,00	2.152,69	773,89	0,00	2.410,66
233	MUNOZ	ROMERO	CARMEN ROSA	4.000,00	30-07-97	5,54	2.157,45	1.114,35	2.722,23	1.793,25	7.787,28	272,22	0,00	3.544,03	1.088,89	0,00	4.360,70	1.633,34	0,00	4.905,14
234	MAMANI	CORAZON	GROVER	4.000,00	30-03-97	5,23	1.413,48	767,42	1.774,72	1.169,01	5.124,62	177,47	0,00	2.358,37	709,89	0,00	2.890,78	1.064,83	0,00	3.245,73
235	MAMANI	HUMEREZ	EULOGIO	4.000,00	30-07-96	5,11	3.405,51	1.881,94	4.632,36	3.054,18	12.973,99	463,24	0,00	5.750,69	1.852,94	0,00	7.140,40	2.779,41	0,00	8.066,87
236	MAMANI	LAURA	RUFINO	4.000,00	30-05-99	5,79	0,00	152,15	389,03	246,18	787,37	38,90	0,00	191,06	155,61	0,00	307,77	233,42	0,00	385,58
237	MURILLO	VICTORIA	JOSE LUIS	2.000,00	30-03-97	5,23	1.372,62	692,19	1.693,10	1.115,01	4.872,91	169,31	0,00	2.234,12	677,24	0,00	2.742,05	1.015,86	0,00	3.080,67
238	MAMANI	MAMANI	ABDON	11.000,00	30-03-00	6,08	1.066,88	1.021,09	2.456,04	1.563,45	6.107,45	245,60	0,00	2.333,57	982,42	0,00	3.070,39	1.473,62	0,00	3.561,59
239	MORALES	MORALES	EDWIN	4.000,00	28-02-97	5,22	374,59	241,55	542,93	358,21	1.517,27	54,29	0,00	670,43	217,17	0,00	833,30	325,76	0,00	941,89
240	MENA	CORTEZ	ELIZABETH	4.000,00	30-03-97	5,23	1.707,86	915,22	2.136,72	1.407,40	6.167,20	213,67	0,00	2.836,76	854,69	0,00	3.477,77	1.282,03	0,00	3.905,12
241	MAMANI	ALVARADO	MARIO	3.000,00	28-02-97	5,22	0,00	32,17	42,78	28,52	103,48	4,28	0,00	36,45	17,11	0,00	49,29	25,67	0,00	57,84
242	MAMANI	ARO	FELIPE ANTONIO	4.000,00	30-04-97	5,23	0,00	15,08	50,73	33,82	99,63	5,07	0,00	20,16	20,29	0,00	35,37	30,44	0,00	45,52
243	MAMANI	BELTRAN	DORA DIONICIA	4.000,00	30-03-97	5,23	1.157,66	635,56	1.462,17	963,21	4.218,60	146,22	0,00	1.939,44	584,87	0,00	2.378,09	877,30	0,00	2.670,53
244	NUMOZ	TABOADA	GLORIA JENNY	17.000,00	28-02-99	5,70	10.984,55	5.297,04	12.679,52	8.224,36	37.185,47	1.267,95	0,00	17.549,54	5.071,81	0,00	21.353,40	7.607,71	0,00	23.889,30
245	MURILLO	NINA	GONZALO	2.000,00	30-03-97	5,23	1.372,62	688,35	1.702,10	1.121,01	4.884,07	170,21	0,00	2.231,17	680,84	0,00	2.741,80	1.021,26	0,00	3.082,22
246	MURILLO	NINA	RAMON	4.000,00	30-12-99	6,00	269,37	255,02	689,91	438,14	1.652,43	68,99	0,00	593,38	275,96	0,00	800,35	413,94	0,00	938,33
247	MURILLO	NINA	GUILLERMO	4.000,00	30-12-99	6,00	297,81	263,23	710,09	451,31	1.722,43	71,01	0,00	632,04	284,03	0,00	845,07	426,05	0,00	987,09
248	MURILLO	OLIVA	NELIDA	4.000,00	30-03-97	5,23	350,54	244,27	498,68	321,77	1.415,26	49,87	0,00	644,68	199,47	0,00	794,28	299,21	0,00	894,01
249	MAMANI	MAMANI	INOCENCIO	16.000,00	30-04-99	5,76	5.474,09	2.681,00	6.651,16	4.294,01	19.100,27	665,12	0,00	8.820,21	2.660,46	0,00	10.815,56	3.990,70	0,00	12.145,79
250	MARQUEZ	CORDOVA	IVAR	11.000,00	30-08-00	6,23	0,00	116,82	2.088,50	1.323,10	3.528,42	208,85	0,00	325,67	835,40	0,00	952,22	1.253,10	0,00	1.369,92
251	MARQUEZ	QUENTA	EVARISTO	14.000,00	30-12-99	6,00	6.236,37	3.102,43	5.608,21	3.589,55	18.536,56	560,82	0,00	9.899,62	2.243,28	0,00	11.582,08	3.364,93	0,00	12.703,73
252	MARRAS	GONZALES	SAMUEL	6.000,00	30-12-96	5,19	561,88	373,21	707,97	466,36	2.109,42	70,80	0,00	1.005,88	283,19	0,00	1.218,27	424,78	0,00	1.359,87
253	MARTINEZ	CORTEZ	MARY GENOVEVA	2.000,00	30-03-97	5,23	922,04	478,12	1.153,73	759,93	3.313,82	115,37	0,00	1.515,54	461,49	0,00	1.861,65	692,24	0,00	2.092,40
254	MAYDANA	CALLISAYA	SANTOS	1.500,00	30-08-96	5,13	688,52	400,30	954											

LIQUIDACION DE DEUDA AL 31 DE DICIEMBRE DE 2013											INTERES PENAL 100%			INTERES PENAL 100%			INTERES PENAL 100%			
Regional: EL ALTO											INTERES CORRIENTE 90%			INTERES CORRIENTE 60%			INTERES CORRIENTE 40%			
(Expresado en Bolivianos)																				
No.	PATERNO	MATERNO	NOMBRES	MONTO DE PRESTAMO	FECHA ULTIMA	T/C ULTIMA	SALDO DEUDOR	MANT DE VALOR	INT CORRRT	INT PENAL	TOTAL DEUDA	Int. Corr.	Int. Penal	Total	Int. Corr.	Int. Penal	Total Deuda	Int. Corr.	Int. Penal	Total
258	MARCA	HUANCA	JAUVINO NESTOR	11.000,00	30-03-01	6,49	1.072,75	1.280,27	2.673,35	1.703,22	6.729,59	267,33	0,00	2.620,36	1.069,34	0,00	3.422,36	1.604,01	0,00	3.957,03
259	MARIACA	RODRIGUEZ	MAGDA	2.000,00	28-02-97	5,22	1.122,05	600,87	1.435,91	946,06	4.104,89	143,59	0,00	1.866,51	574,37	0,00	2.297,28	861,55	0,00	2.584,47
260	MARQUEZ	CHAVEZ	FROILAN	11.000,00	30-09-98	5,58	739,62	580,41	1.359,93	855,39	3.535,34	135,99	0,00	1.456,02	543,97	0,00	1.864,00	815,96	0,00	2.135,98
261	MAMANI	PAÑUNI	BENIGNA	6.000,00	30-07-97	5,25	3.757,27	1.891,59	4.416,79	2.906,95	12.972,59	441,68	0,00	6.090,54	1.766,71	0,00	7.415,57	2.650,07	0,00	8.298,93
262	MAMANI	PATY	ARMANDO	5.000,00	28-02-97	5,22	0,00	19,49	86,10	57,40	162,99	8,61	0,00	28,10	34,44	0,00	53,93	51,66	0,00	71,15
263	MAYORGA	VENTURA	MARCOS	1.500,00	30-12-96	5,19	188,92	140,80	258,27	170,29	758,27	25,83	0,00	355,54	103,31	0,00	433,02	154,96	0,00	484,67
264	MORALES	ARACENA	VELIA MIRIAN	1.500,00	30-12-96	5,19	0,00	36,29	25,80	17,20	79,28	2,58	0,00	38,86	10,32	0,00	46,60	15,48	0,00	51,76
265	MAZUELOS	MONJE	MARIA DEL CARMEN	2.000,00	30-03-97	5,23	716,85	382,95	885,81	583,37	2.568,98	88,58	0,00	1.188,38	354,32	0,00	1.454,12	531,49	0,00	1.631,29
266	MEDINA	ZAMBRANA	GREGORIO	1.500,00	30-12-96	5,19	46,75	65,84	71,94	47,49	232,02	7,19	0,00	119,79	28,78	0,00	141,37	43,16	0,00	155,75
267	MENDOZA	VERA	RICARDA MARINA	8.000,00	30-05-97	5,22	5.495,74	2.805,84	6.613,21	4.353,85	19.268,65	661,32	0,00	8.962,91	2.645,29	0,00	10.946,87	3.967,93	0,00	12.269,51
268	MONZON	MENDOZA	GIOVANNA	4.000,00	30-03-97	5,23	2.038,54	1.085,09	2.537,30	1.671,15	7.332,08	253,73	0,00	3.377,36	1.014,92	0,00	4.138,55	1.522,38	0,00	4.646,01
269	MORALES	IPORRE	MARIA	4.000,00	30-03-97	7,84	631,08	368,65	801,43	527,98	2.329,14	80,14	0,00	1.079,88	320,57	0,00	1.320,31	480,86	0,00	1.480,59
270	MACHACA	GUACHALLA	FRANCISCO	4.000,00	30-04-97	5,23	0,00	-2,57	71,68	47,64	116,75	7,17	0,00	4,60	28,67	0,00	26,10	43,01	0,00	40,44
271	MORALES	CALLISAYA	ANGEL	4.000,00	30-12-96	5,19	729,25	466,39	990,10	652,77	2.838,52	99,01	0,00	1.294,65	396,04	0,00	1.591,68	594,06	0,00	1.789,70
272	MORALES	CORDERO	ELOISA GRACIELA	8.000,00	30-12-96	5,19	5.954,03	3.157,15	7.554,08	4.976,51	21.641,76	755,41	0,00	9.866,58	3.021,63	0,00	12.132,81	4.532,45	0,00	13.643,62
273	MORALES	GUZMAN	ROBERTO	4.000,00	30-03-97	5,23	717,37	445,76	975,54	643,18	2.781,84	97,55	0,00	1.260,68	390,21	0,00	1.553,34	585,32	0,00	1.748,44
274	MACHICADO	BRAVO	ROSARIO	3.000,00	30-03-97	5,23	1.044,98	543,92	1.290,65	849,98	3.729,54	129,07	0,00	1.717,97	516,26	0,00	2.105,16	774,39	0,00	2.363,29
275	MAGNE	LOPEZ	MARIA CRISTINA	3.000,00	30-03-97	5,23	0,00	50,12	7,80	5,20	63,13	0,78	0,00	50,90	3,12	0,00	53,24	4,68	0,00	54,80
276	MAIDANA	GISBERT	JUAN	20.000,00	30-12-00	6,38	5.105,01	3.137,70	6.690,75	4.280,02	19.213,47	669,07	0,00	8.911,78	2.676,30	0,00	10.919,01	4.014,45	0,00	12.257,15
277	MALDONADO	MURILLO	ANA ROSA	2.000,00	30-06-97	5,23	853,93	435,06	1.021,74	672,62	2.983,36	102,17	0,00	1.391,17	408,70	0,00	1.697,69	613,05	0,00	1.902,04
278	MALDONADO	TICONA	GABY BASILIA	5.000,00	30-03-97	5,23	1.334,95	735,65	1.672,35	1.101,55	4.844,51	167,24	0,00	2.237,84	668,94	0,00	2.739,54	1.003,41	0,00	3.074,01
279	MALDONADO	VACAFLO	MALENA RUTH	2.500,00	28-02-97	5,22	157,01	151,02	224,29	147,96	680,28	22,43	0,00	330,46	89,72	0,00	397,75	134,57	0,00	442,60
280	MAMANI	AGUILAR	LUCIA	8.000,00	30-10-00	6,32	956,71	868,56	1.884,49	1.203,20	4.912,96	188,45	0,00	2.013,72	753,80	0,00	2.579,06	1.130,70	0,00	2.955,96
281	MAMANI	ALANOCA	VALENTIN	6.000,00	28-02-99	5,70	550,90	353,36	1.114,13	716,04	2.734,44	111,41	0,00	1.015,68	445,65	0,00	1.349,92	668,48	0,00	1.572,74
282	MERCADO	RODRIGUEZ	GUIDO VALERIO	3.000,00	30-03-97	5,23	251,28	189,13	365,00	240,82	1.046,24	36,50	0,00	476,91	146,00	0,00	586,41	219,00	0,00	659,42
283	MERCADO	SALVATIERRA	LOYDA	4.000,00	30-03-97	5,23	1.707,86	915,22	2.122,72	1.398,07	6.143,87	212,27	0,00	2.835,36	849,09	0,00	3.472,17	1.273,63	0,00	3.896,72
284	MEZA	HERRERA	ANA SELVA	2.500,00	28-02-97	5,22	157,01	151,02	234,29	154,62	696,94	23,43	0,00	331,46	93,72	0,00	401,75	140,57	0,00	448,60
285	MONTENEGRO	DIAZ	MARIVEL	3.000,00	30-03-97	5,23	2.073,47	1.063,96	2.584,33	1.702,15	7.423,91	258,43	0,00	3.395,86	1.033,73	0,00	4.171,16	1.550,60	0,00	4.688,02
286	MONROY	ALIAGA	KEMPER	5.000,00	30-03-97	5,23	1.792,18	957,45	2.214,59	1.458,47	6.422,69	221,46	0,00	2.971,09	885,83	0,00	3.635,47	1.328,75	0,00	4.078,39
287	MOLLO	SAAVEDRA	BARBARA	8.000,00	30-07-99	5,85	1.169,20	749,34	1.921,30	1.228,60	5.068,45	192,13	0,00	2.110,67	768,52	0,00	2.687,06	1.152,78	0,00	3.071,33
288	MOLLO	FLORES	ANTONIO	8.000,00	30-07-98	5,54	591,73	449,23	909,74	600,58	2.551,29	90,97	0,00	1.131,94	363,90	0,00	1.404,86	545,85	0,00	1.586,81
289	MOLLO	ARCE	JUAN	5.000,00	30-03-97	5,23	2.134,88	1.134,11	2.635,95	1.735,95	7.640,89	263,60	0,00	3.532,58	1.054,38	0,00	4.323,36	1.581,57	0,00	4.850,56
290	MOLLINEDO	ZEBALLOS	EDGAR LUIS	8.000,00	28-02-97	5,22	6.560,51	3.359,04	8.167,83	5.379,62	23.466,99	816,78	0,00	10.736,33	3.267,13	0,00	13.186,68	4.900,70	0,00	14.820,24
291	MOLINA	MAMANI	EUSEBIO	12.000,00	30-01-01	6,41	1.291,45	1.281,23	3.031,60	1.928,22	7.532,50	303,16	0,00	2.875,84	1.212,64	0,00	3.785,32	1.818,96	0,00	4.391,64
292	MOLINA	HIDALGO	TEODOCIO	6.000,00	30-07-99	5,85	1.680,46	954,11	2.544,98	1.642,25	6.821,80	254,50	0,00	2.889,07	1.017,99	0,00	3.652,56	1.526,99	0,00	4.161,56
293	MOLINA	GAMARRA	MARIA REMEDIOS	4.000,00	30-07-97	5,25	2.011,11	1.053,47	2.399,49	1.579,55	7.043,63	239,95	0,00	3.304,53	959,80	0,00	4.024,38	1.439,70	0,00	4.504,28
294	MITA	ZAPANA	BRIGIDA	5.000,00	30-09-98	5,58	687,03	415,86	1.013,69	658,01	2.774,59	101,37	0,00	1.204,26	405,48	0,00	1.508,37	608,21	0,00	1.711,11
295	MISTO	MITA	OFELIO	4.000,00	30-03-97	5,23	1.067,96	588,52	1.337,88	881,24	3.875,60	133,79	0,00	1.790,27	535,15	0,00	2.191,63	802,73	0,00	2.459,21
296	MIRANDA	MENDOZA	ALFREDO	17.000,00	30-04-00	6,11	8.071,96	3.943,35	8.898,32	5.741,48	26.655,10	889,83	0,00	12.905,14	3.559,33	0,00	15.574,63	5.338,99	0,00	17.354,30
297	MIRANDA	NAVIA	JUDITH MARINA	10.000,00	30-12-01	6,83	1.785,85	1.549,79	2.841,62	1.803,63	7.980,90	284,16	0,00	3.619,81	1.136,65	0,00	4.472,29	1.704,97	0,00	5.040,62
298	MIRANDA	ROCHA	ANGELICA	12.000,00	30-06-01	6,58	1.053,37	1.251,18	2.481,96	1.573,15	6.359,66	248,20	0,00	2.552,74	992,78	0,00	3.297,33	1.489,18	0,00	3.793,72
299	MIRANDA	VARGAS	SONIA ARMINDA	2.000,00	30-03-97	5,23	853,93	457,57	1.061,36	699,03	3.071,89	106,14	0,00	1.417,63	424,54	0,00	1.736,04	636,81	0,00	1.948,31
300	MONTES	MORALES	MARIA	8.000,00	30-12-01	6,83	376,87	1.042,65	2.163,92	1.384,38	4.967,83	216,39	0,00	1.635,91	865,57	0,00	2.285,09	1.298,35	0,00	2.717,88
301	MONTIEL	TAPIA	ZOILA	14.000,00	30-09-01	6,74	2.741,06	2.272,99	4.539,01	2.900,76	12.453,82	453,90	0,00	5.467,95	1.815,61	0,00	6.829,66	2.723,41	0,00	7.737,46
302	PACHECO	HUANCA	NORMA	6.000,00	30-06-00	6,17	1.517,72	899,57	2.296,94	1.477,56	6.191,78	229,69	0,00	2.646,98	918,77	0,00	3.336,06	1.378,16	0,00	3.795,45
303	PACO	RAFAEL	VALENTIN	4.000,00	30-03-97	5,23	1.155,43	638,02	1.415,84	932,34	4.141,63	141,58	0,00	1.935,03	566,34	0,00	2.359,78	849,51	0,00	2.642,95
304	PACOHUANG	HUANCA	RAUL ANTONIO	6.000,00	21-08-96	5,12	6.000,00	3.187,50	7.947,00	5.238,00	22.372,50	794,70	0,00	9.982,20	3.178,80	0,00	12.366,30	4.768,20	0,00	13.955,70
305	PAJA	TARQUI	EUDOSIA P.	2.000,00	30-03-97	5,23	533,98	298,95	694,79	457,85	1.985,57	69,48	0,00	902,41	277,91	0,00	1.110,85	416,87	0,00	1.249,81
306	PALENQUE	CASTILLO	LOURDES IRENE	14.000,00	30-01-00	6,01	2.226,38	1.607,25	4.161,04	2.662,37	10.657,05	416,10	0,00	4.249,74	1.664,42	0,00	5.498,05	2.496,63	0,00	6.330,26
307	PAÑO	LOPEZ	NANCY DOLORES	2.000,00	30-04-97	5,23	0,00	11,57	44,00	29,33	84,89	4,40	0,00	15,96	17,60	0,00	29,16	26,40	0,00	37,96
308	PAREDES	ARGOTE	AGUSTINA	5.000,00	30-01-99	5,66	0,00	93,66	206,72	128,52	428,91	20,67	0,00	114,33	82,69	0,00	176,35	124,03	0,00	217,69
309	PAREDES	DE APAZA	VALENTINA	3.000,00	30-03-97	5,23	1.510,59	841,24	2.026,28	1.335,75	5.713,86	202,63	0,00	2.554,46	810,51	0,00	3.162,35	1.215,77		

LIQUIDACION DE DEUDA AL 31 DE DICIEMBRE DE 2013											INTERES PENAL 100%			INTERES PENAL 100%			INTERES PENAL 100%			
Regional: EL ALTO											INTERES CORRIENTE 90%			INTERES CORRIENTE 60%			INTERES CORRIENTE 40%			
(Expresado en Bolivianos)																				
No.	PATERNO	MATERNO	NOMBRES	MONTO DE PRESTAMO	FECHA ULTIMA	T/C ULTIMA	SALDO DEUDOR	MANT DE VALOR	INT CORR	INT PENAL	TOTAL DEUDA	Int. Corr.	Int. Penal	Total	Int. Corr.	Int. Penal	Total Deuda	Int. Corr.	Int. Penal	Total
311	PANIAGUA	MEDINA	MARITZA	3.000,00	30-03-97	5,23	866,63	466,48	1.052,95	693,30	3.079,37	105,30	0,00	1.438,40	421,18	0,00	1.754,29	631,77	0,00	1.964,88
312	PANIAGUA	MEDRANO	JOSE	5.000,00	30-03-97	5,23	737,78	494,22	973,03	641,31	2.846,34	97,30	0,00	1.329,30	389,21	0,00	1.621,21	583,82	0,00	1.815,82
313	PARIGUANA	LEON	VICTORIANO	4.000,00	30-03-97	5,23	1.069,12	590,53	1.320,98	869,96	3.850,59	132,10	0,00	1.791,74	528,39	0,00	2.188,04	792,59	0,00	2.452,23
314	PARRA	HEREDIA	CARLOS FELIPE	4.000,00	30-03-97	5,23	1.707,00	922,95	2.110,01	1.389,60	6.129,56	211,00	0,00	2.840,95	844,00	0,00	3.473,96	1.266,01	0,00	3.895,96
315	PARRADO	ROJAS	ELISA	3.000,00	30-03-97	5,23	1.261,32	685,32	1.573,07	1.036,10	4.555,82	157,31	0,00	2.103,95	629,23	0,00	2.575,87	943,84	0,00	2.890,49
316	PATINO	ASTURIZAGA	FABIAN	11.000,00	30-12-00	6,40	159,86	811,08	1.609,68	1.017,79	3.598,40	160,97	0,00	1.131,91	643,87	0,00	1.614,81	965,81	0,00	1.936,74
317	PAZ	FLORES	TERESA	2.000,00	30-12-96	5,19	0,00	28,54	20,44	13,63	62,60	2,04	0,00	30,58	8,18	0,00	36,71	12,26	0,00	40,80
318	PAZ	LAYME	MARTHA	2.000,00	30-03-97	5,23	853,45	461,45	1.054,95	694,76	3.064,61	105,49	0,00	1.420,40	421,98	0,00	1.736,88	632,97	0,00	1.947,87
319	PAZ	QUISBERT	JAVIER	1.500,00	30-01-97	5,22	0,00	-55,05	13,03	8,69	-33,32	1,30	0,00	-53,75	5,21	0,00	-49,84	7,82	0,00	-47,23
320		PEÑALOZA	YOLA ISABEL	2.000,00	11-03-96	5,00	2.000,00	1.136,00	2.809,00	1.852,67	7.797,67	280,90	0,00	3.416,90	1.123,60	0,00	4.259,60	1.685,40	0,00	4.821,40
321	PEÑALOZA	MENDOZA	BETZABE	4.000,00	28-02-97	5,22	0,00	104,07	67,24	44,83	216,13	6,72	0,00	110,79	26,90	0,00	130,96	40,35	0,00	144,41
322	PERALTA	TROCHE	SIXTO RUBEN	8.000,00	30-07-97	5,25	5.329,22	2.649,78	6.215,25	4.090,21	18.284,45	621,52	0,00	8.600,53	2.486,10	0,00	10.485,10	3.729,15	0,00	11.708,15
323	PEREZ	AGUILAR	BLANCA	6.000,00	30-03-01	7,84	245,34	505,94	1.041,22	661,47	2.453,97	104,12	0,00	855,40	416,49	0,00	1.167,77	624,73	0,00	1.376,01
324	PEREZ	CALLE	JANNETH DORIS	2.000,00	30-03-97	5,23	1.209,85	612,32	1.485,97	978,55	4.286,67	148,60	0,00	1.970,76	594,39	0,00	2.416,55	891,58	0,00	2.713,74
325	PEREZ	CONTRERAS	NORMA	2.000,00	28-02-97	5,22	18,41	25,59	24,05	14,91	82,97	2,41	0,00	46,41	9,62	0,00	53,62	14,43	0,00	58,44
326	PEREZ	DE VELARDE	ENRRIQUETA	11.000,00	30-11-00	6,34	794,34	1.148,03	2.563,57	1.629,92	6.135,85	256,36	0,00	2.198,72	1.025,43	0,00	2.967,79	1.538,14	0,00	3.480,51
327	PEREZ	ESCOBAR	JORGE HUGO	10.000,00	30-11-00	6,34	4.176,80	2.162,65	5.296,56	3.411,03	15.047,04	529,66	0,00	6.869,11	2.118,62	0,00	8.458,07	3.177,94	0,00	9.517,39
328	PEREZ	FLORES	GERMAN	4.000,00	30-03-97	5,23	361,30	216,27	438,98	289,04	1.305,59	43,90	0,00	621,46	175,59	0,00	753,16	263,39	0,00	840,95
329	PEREZ	GUZMAN	JUAN CARLOS	3.000,00	30-03-97	5,23	537,95	306,33	664,10	437,36	1.945,74	66,41	0,00	910,69	265,64	0,00	1.109,92	398,46	0,00	1.242,74
330	PASTEN	CHAMBI	SOFIA	2.000,00	30-03-97	5,23	1.199,00	610,66	1.477,79	973,20	4.260,65	147,78	0,00	1.957,44	591,11	0,00	2.400,77	886,67	0,00	2.696,33
331	PEREZ	SACARI	ELEUTERIA	2.000,00	30-03-97	5,23	0,00	27,80	44,00	29,33	101,12	4,40	0,00	32,19	17,60	0,00	45,39	26,40	0,00	54,19
332	PEREZ	TACA	EUGENIA	3.000,00	28-02-97	5,22	0,00	10,15	30,71	20,48	61,35	3,07	0,00	13,23	12,29	0,00	22,44	18,43	0,00	28,59
333	PEREZ	VALDIVIA	GRACIELA	3.000,00	30-03-97	5,23	1.483,52	868,40	2.030,23	1.353,48	5.735,63	203,02	0,00	2.554,94	812,09	0,00	3.164,01	1.218,14	0,00	3.570,06
334	PEREZ	VILLAREAL	VICTOR	5.000,00	30-06-96	5,07	4.520,24	2.473,90	6.102,32	4.023,01	17.119,48	610,23	0,00	7.604,37	2.440,93	0,00	9.435,07	3.661,39	0,00	10.655,53
335	PEREZ	YANA	CALIXTO	6.000,00	30-07-00	6,22	112,99	392,28	957,35	601,96	2.064,58	95,73	0,00	601,00	382,94	0,00	888,21	574,41	0,00	1.079,68
336	PINTO	ALCON	NOEMI	5.000,00	30-01-99	5,66	20,23	85,24	232,84	155,02	493,33	23,28	0,00	128,75	93,14	0,00	198,60	139,70	0,00	245,17
337	PINTO	ALCON	ANASTACIA	14.000,00	28-02-99	5,70	5.447,08	2.829,91	6.372,55	4.248,37	18.897,92	637,26	0,00	8.914,25	2.549,02	0,00	10.826,01	3.823,53	0,00	12.100,53
338	PINTO	LUJAN	ANGEL ZENON	8.000,00	30-06-00	6,19	772,84	762,91	1.841,40	1.170,32	4.547,47	184,14	0,00	1.719,89	736,56	0,00	2.272,31	1.104,84	0,00	2.640,59
339	PINTO	SALINAS	LUIS FERNANDO	2.000,00	30-01-97	5,22	467,88	266,48	599,51	395,00	1.728,88	59,95	0,00	794,32	239,81	0,00	974,17	359,71	0,00	1.094,08
340	PINTO	SANTA CRUZ	NELLY FLORA	2.000,00	30-03-97	5,23	180,65	152,67	220,49	145,19	698,99	22,05	0,00	355,36	88,20	0,00	421,51	132,29	0,00	465,61
341	PLATA	FLORES	FROILAN	11.000,00	30-09-00	6,27	657,14	1.160,69	1.844,49	1.167,78	4.830,10	184,45	0,00	2.002,28	737,80	0,00	2.555,62	1.106,69	0,00	2.924,52
342	PLATA	MUJICA	LUZ CLEMENTINA	5.000,00	30-03-97	5,23	896,58	741,88	1.646,94	1.097,96	4.383,36	164,69	0,00	1.803,15	658,78	0,00	2.297,24	988,17	0,00	2.626,62
343	PONGO	MACHICADO	EULOGIO	8.000,00	30-07-98	5,54	94,79	252,55	330,38	219,31	897,02	33,04	0,00	380,37	132,15	0,00	479,49	198,23	0,00	545,56
344	PORTANDA	DE ARANDA	ELENA DIONICIA	4.000,00	30-03-97	5,23	872,98	512,67	1.109,72	731,08	3.226,45	110,97	0,00	1.496,62	443,89	0,00	1.829,54	665,83	0,00	2.051,48
345	PORTOCARRI	TORREZ	MARIA RENE	3.000,00	30-07-97	5,25	2.493,63	1.367,57	3.492,14	2.303,16	9.656,51	349,21	0,00	4.210,42	1.396,86	0,00	5.258,06	2.095,29	0,00	5.956,49
346	POZO	CAERO	LOURDES	12.000,00	30-03-99	5,73	6.210,49	2.926,69	7.060,17	4.569,09	20.766,43	706,02	0,00	9.843,20	2.824,07	0,00	11.961,25	4.236,10	0,00	13.373,28
347	SANCHEZ	ACARAPI	EULOGIO	4.000,00	30-03-97	5,23	1.753,89	899,64	2.130,98	1.403,11	6.187,62	213,10	0,00	2.866,62	852,39	0,00	3.505,92	1.278,59	0,00	3.932,11
348	SANCA	CALLA	FELIX	8.000,00	26-12-96	5,19	5.009,91	2.720,84	6.397,22	4.214,72	18.342,69	639,72	0,00	8.370,47	2.558,89	0,00	10.289,64	3.838,33	0,00	11.569,08
349	SALINAS	SAAVEDRA	ROXANA	4.000,00	30-01-97	5,22	2.048,27	1.155,14	2.710,32	1.781,91	7.695,64	271,03	0,00	3.474,44	1.084,13	0,00	4.287,54	1.626,19	0,00	4.829,60
350	SALINAS	ROJAS	OLGA	4.000,00	30-12-98	5,65	70,24	106,62	208,26	132,82	517,94	20,83	0,00	197,69	83,30	0,00	260,17	124,96	0,00	301,82
351	SALINAS	MOLINA	JORGE	3.000,00	30-03-97	5,23	1.280,95	685,87	1.575,85	1.037,76	4.580,42	157,58	0,00	2.124,40	630,34	0,00	2.597,15	945,51	0,00	2.912,32
352	SALGUEIRO	CUAQUIRA	HECTOR JACOBO	5.000,00	30-07-98	5,54	542,88	324,73	693,75	449,74	2.011,10	69,38	0,00	936,98	277,50	0,00	1.145,11	416,25	0,00	1.283,86
353	SALDIAS	RAMOS	WILMA LEONOR	6.000,00	28-02-97	5,22	21,91	132,99	118,82	78,99	352,71	11,88	0,00	166,78	47,53	0,00	202,42	71,29	0,00	226,19
354	SALCEDO	MARIN	DELIA EUGENIA	2.500,00	28-02-97	5,22	0,00	-470,74	24,14	16,09	-430,52	2,41	0,00	-468,33	9,65	0,00	-461,09	14,48	0,00	-456,26
355	SALAZAR	ALCONINI	MARIO	6.000,00	30-01-00	6,03	338,54	341,84	1.019,94	644,57	2.344,89	101,99	0,00	782,38	407,98	0,00	1.088,36	611,96	0,00	1.292,35
356	SAAVEDRA	DE VELARDE	LUISA	2.000,00	30-03-97	5,23	180,65	131,49	256,85	169,43	738,43	25,69	0,00	337,83	102,74	0,00	414,89	154,11	0,00	466,26
357	SAAVEDRA	COLQUE	REGINA	11.000,00	30-06-01	6,20	180,63	1.247,86	2.422,81	1.538,76	6.026,36	242,28	0,00	2.307,07	969,12	0,00	3.033,91	1.453,68	0,00	3.518,47
358	SURCO	AQUIZE	MARIO	10.000,00	30-03-01	6,47	872,02	971,86	2.035,50	1.289,71	5.169,08	203,55	0,00	2.047,42	814,20	0,00	2.658,07	1.221,30	0,00	3.065,17
359	SULLCA	NINA	JUSTO	1.500,00	30-03-97	5,23	0,00	-42,85	23,25	15,50	-4,11	2,32	0,00	-40,53	9,30	0,00	-33,56	13,95	0,00	-28,91
360	SUAREZ	GUZMAN	ARTURO LUCAS	6.000,00	28-02-99	5,7	0,00	109,82	368,64	228,43	706,89	36,86	0,00	146,69	147,46	0,00	257,28	221,18	0,00	331,01

LIQUIDACION DE DEUDA AL 31 DE DICIEMBRE DE 2013											INTERES PENAL 100%			INTERES PENAL 100%			INTERES PENAL 100%			
Regional: EL ALTO											INTERES CORRIENTE 90%			INTERES CORRIENTE 60%			INTERES CORRIENTE 40%			
(Expresado en Bolivianos)																				
No.	PATERNO	MATERNO	NOMBRES	MONTO DE PRESTAMO	FECHA ULTIMA	T/C ULTIMA	SALDO DEUDOR	MANT DE VALOR	INT CORRRT	INT PENAL	TOTAL DEUDA	Int. Corr.	Int. Penal	Total	Int. Corr.	Int. Penal	Total Deuda	Int. Corr.	Int. Penal	Total
361	SUAREZ	ALIAGA	MANUEL	8.000,00	30-01-00	6,01	1.256,95	814,37	1.923,04	1.232,63	5.226,99	192,30	0,00	2.263,62	769,22	0,00	2.840,53	1.153,83	0,00	3.225,14
362	SOTO	CHOQUE	JUANA	5.000,00	30-03-97	5,23	451,63	318,66	632,14	416,91	1.819,32	63,21	0,00	833,49	252,85	0,00	1.023,14	379,28	0,00	1.149,56
363	SOTO	BUEZO	NANCY BEATRIZ	2.500,00	30-03-97	5,23	328,88	247,77	427,74	281,87	1.286,26	42,77	0,00	619,43	171,09	0,00	747,75	256,64	0,00	833,30
364	SOLIZ	EGUEZ	CARMEN DEL ROSAR	8.000,00	30-06-01	6,6	854,44	896,62	1.899,74	1.204,66	4.855,46	189,97	0,00	1.941,04	759,90	0,00	2.510,96	1.139,85	0,00	2.890,91
365	SOLIZ	ASPETE	EUSEBIA	1.500,00	28-02-97	5,22	0,00	-194,59	0,00	0,00	-194,59	0,00	0,00	-194,59	0,00	0,00	-194,59	0,00	0,00	-194,59
366	SIRVAS	AYALA	GUADALUPE	2.000,00	30-03-97	5,23	577,71	330,20	731,30	481,75	2.120,96	73,13	0,00	981,04	292,52	0,00	1.200,43	438,78	0,00	1.346,69
367	SIRPA	MAMANI	BENJAMIN HUGO	4.000,00	30-03-97	5,23	1.155,43	621,58	1.403,84	924,34	4.105,19	140,38	0,00	1.917,39	561,54	0,00	2.338,55	842,31	0,00	2.619,31
368	SINANI	CALLISAYA	ELOY ANDRES	5.000,00	30-03-97	5,23	1.627,25	894,99	1.992,11	1.311,80	5.826,16	199,21	0,00	2.721,46	796,85	0,00	3.319,09	1.195,27	0,00	3.717,51
369	SINANI	CARRION	JULIO	1.500,00	28-02-97	5,22	0,00	-36,77	23,69	15,79	2,72	2,37	0,00	-34,40	9,48	0,00	-27,29	14,22	0,00	-22,55
370	SILVA	RADA	HAYDEE	16.000,00	30-07-97	5,25	9.370,93	4.700,34	10.823,42	7.121,90	32.016,60	1.082,34	0,00	15.153,61	4.329,37	0,00	18.400,64	6.494,05	0,00	20.565,32
371	SILVA	GUZMAN	ROGELIO	5.000,00	28-02-99	5,70	0,60	55,20	298,57	185,69	540,06	29,86	0,00	85,66	119,43	0,00	175,23	179,14	0,00	234,94
372	SILVA	CUSSY	CIPRIANO	5.000,00	30-03-97	5,23	451,63	327,89	642,14	423,57	1.845,23	64,21	0,00	843,73	256,85	0,00	1.036,37	385,28	0,00	1.164,80
373	SILVA	CORDERO	ANA MARIA	4.000,00	30-03-97	5,23	1.067,96	589,28	1.309,57	862,37	3.829,18	130,96	0,00	1.788,20	523,83	0,00	2.181,07	785,74	0,00	2.442,98
374	SERRANO	SOLIZ	IRMA	8.000,00	30-12-00	6,38	590,74	733,27	1.796,31	1.138,34	4.258,66	179,63	0,00	1.503,64	718,52	0,00	2.042,53	1.077,79	0,00	2.401,79
375	SERRANO	LLANO	HUGO	5.000,00	30-05-00	6,16	424,14	488,13	1.253,29	794,55	2.960,10	125,33	0,00	1.037,59	501,32	0,00	1.413,58	751,97	0,00	1.664,24
376	SEJAS	LOPEZ	DANIEL	5.000,00	30-03-97	5,23	1.792,18	966,04	2.195,00	1.445,41	6.398,63	219,50	0,00	2.977,72	878,00	0,00	3.636,22	1.317,00	0,00	4.075,22
377	SEGALES	ALVAREZ	EUGENIA	6.000,00	30-01-97	5,21	1.044,24	657,62	1.394,19	873,01	3.969,06	139,42	0,00	1.841,28	557,67	0,00	2.259,54	836,51	0,00	2.538,38
378	SANTOS	CHUMACERO	ELIZABETH SONIA	5.000,00	28-02-99	5,7	0,00	119,14	294,03	183,72	596,90	29,40	0,00	148,55	117,61	0,00	236,76	176,42	0,00	295,56
379	SANGA	MENDOZA	JULIETA	2.000,00	30-03-97	5,23	533,98	298,62	693,79	457,18	1.983,58	69,38	0,00	901,98	277,51	0,00	1.110,12	416,27	0,00	1.248,88
380	SANCHEZ	TORREZ	GLADYS	8.000,00	30-08-00	6,25	226,25	584,44	1.317,04	835,54	2.963,26	131,70	0,00	942,39	526,81	0,00	1.337,50	790,22	0,00	1.600,91
381	SALCEDO	SAAVEDRA	MARIA SONIA	11.000,00	30-08-00	6,25	310,75	781,72	1.662,18	1.049,71	3.804,36	166,22	0,00	1.258,69	664,87	0,00	1.757,34	997,31	0,00	2.089,78
382		SILVA	MARCOS PABLO	11.000,00	30-12-03	7,84	11.000,00	6.043,48	15.097,50	9.955,00	42.095,98	1.509,75	0,00	18.553,23	6.039,00	0,00	23.082,48	9.058,50	0,00	26.101,98
383	UGARTE	MINAMIA	SILVA MIRIAM	12.000,00	30-01-01	6,43	1.329,20	1.218,10	2.550,12	1.616,50	6.713,92	255,01	0,00	2.802,31	1.020,05	0,00	3.567,34	1.530,07	0,00	4.077,37
384	ULLOA	POMA	FANY AIDEE	8.000,00	30-12-99	6,00	165,98	333,81	890,70	558,24	1.948,73	89,07	0,00	588,86	356,28	0,00	856,07	534,42	0,00	1.034,21
385	URBINA	AYLLON	ERLINDA	2.000,00	28-02-97	5,22	706,74	432,60	875,29	576,46	2.591,09	87,53	0,00	1.226,87	350,12	0,00	1.489,45	525,17	0,00	1.664,51
386	URIA	DURAN	BRAULIO	8.000,00	30-04-97	5,23	5.329,22	2.999,65	6.495,06	4.276,75	19.100,68	649,51	0,00	8.978,38	2.598,02	0,00	10.926,90	3.897,04	0,00	12.225,91
387	URIA	FERNANDEZ	MARIA EUGENIA	5.000,00	30-01-00	6,03	371,77	396,90	942,47	597,78	2.308,92	94,25	0,00	862,92	376,99	0,00	1.145,66	565,48	0,00	1.334,15
388	URQUIDI	SILVA	BLANCA ROSARIO	3.000,00	30-04-00	6,13	10,65	200,64	611,91	407,84	1.231,04	61,19	0,00	272,48	244,77	0,00	456,05	367,15	0,00	578,44
389	URQUIETA	VERGARA	MERCEDES	11.000,00	30-07-99	5,85	3.275,12	1.744,85	4.159,57	2.684,88	11.864,43	415,96	0,00	5.435,93	1.663,83	0,00	6.683,80	2.495,74	0,00	7.515,72
390	VACA	AJHUACHO	FRANCISCO	6.000,00	28-02-99	5,7	0,00	101,99	393,68	246,43	742,11	39,37	0,00	141,37	157,47	0,00	259,47	236,21	0,00	338,21
391		VALVERDE	MARIA	8.000,00	30-01-97	5,21	6.560,51	3.396,05	8.195,83	5.398,28	23.550,67	819,58	0,00	10.776,14	3.278,33	0,00	13.234,89	4.917,50	0,00	14.874,05
392		VARGAS	GABINA	5.000,00	14-03-96	5	5.000,00	2.840,00	7.015,00	4.626,67	19.481,67	701,50	0,00	8.541,50	2.806,00	0,00	10.646,00	4.209,00	0,00	12.049,00
393	VALDA	DE BARRIGA	ROSA EMMA	4.000,00	18-04-96	5,03	4.000,00	2.234,59	5.544,00	3.656,00	15.434,59	554,40	0,00	6.788,99	2.217,60	0,00	8.452,19	3.326,40	0,00	9.560,99
394	VALDA	VEISAGA	ELIA NOEMI	1.500,00	30-12-96	5,19	268,97	105,12	354,35	233,54	961,99	35,43	0,00	409,53	141,74	0,00	515,83	212,61	0,00	586,70
395	VALDEZ	ALBA	NORY	4.000,00	30-06-99	5,81	17,03	134,32	303,42	189,90	644,68	30,34	0,00	181,70	121,37	0,00	272,72	182,05	0,00	333,41
396	VALDEZ	MEJIA	GEMIA IVONE	2.500,00	28-02-97	5,22	0,00	13,63	43,23	28,82	85,68	4,32	0,00	17,95	17,29	0,00	30,92	25,94	0,00	39,56
397	VALENCIA	ALELUYA	JOSE	5.000,00	30-03-97	5,23	1.334,95	746,56	1.664,47	1.096,30	4.842,27	166,45	0,00	2.247,96	665,79	0,00	2.747,30	998,68	0,00	3.080,19
398	VALENCIA	VARGAS	FERMIN	6.000,00	30-03-97	5,23	1.393,06	835,34	1.772,43	1.167,69	5.168,53	177,24	0,00	2.405,65	708,97	0,00	2.937,38	1.063,46	0,00	3.291,86
399	VALERO	FLORES	ARMANDO	6.000,00	30-06-99	5,81	10,06	169,12	561,97	349,28	1.090,43	56,20	0,00	235,37	224,79	0,00	403,96	337,18	0,00	516,36
400	VALLE	AQUINO	TEODOCIO	4.000,00	30-06-97	5,23	872,98	483,54	1.068,89	703,86	3.129,27	106,89	0,00	1.463,41	427,56	0,00	1.784,07	641,33	0,00	1.997,85
401	VALVERDE	ROSALES	VIOLETA MIRIAM	14.000,00	30-11-00	6,34	976,14	1.307,45	2.999,77	1.902,42	7.185,78	299,98	0,00	2.583,56	1.199,91	0,00	3.483,50	1.799,86	0,00	4.083,45
402	VARGAS	ALIAGA	RUBEN PASCUAL	11.000,00	30-03-00	6,1	554,80	654,81	1.908,06	1.219,77	4.337,44	190,81	0,00	1.400,42	763,22	0,00	1.972,83	1.144,84	0,00	2.354,45
403	VARGAS	ALIAGA	DAYSI FLORIDA	5.000,00	30-03-97	5,23	451,63	327,89	642,14	423,57	1.845,23	64,21	0,00	843,73	256,85	0,00	1.036,37	385,28	0,00	1.164,80
404	VARGAS	CADIMA	BENITA	5.000,00	30-01-01	6,41	173,87	479,61	1.149,67	729,77	2.532,91	114,97	0,00	768,44	459,87	0,00	1.113,34	689,80	0,00	1.343,28
405	VARGAS	GARNICA	MARIA	3.000,00	30-03-97	5,23	701,82	364,39	852,72	561,46	2.480,39	85,27	0,00	1.151,48	341,09	0,00	1.407,30	511,63	0,00	1.577,84
406	VARGAS	OROSCO	SONIA	4.000,00	28-02-97	5,22	1.413,48	767,46	1.760,58	1.159,59	5.101,10	176,06	0,00	2.357,00	704,23	0,00	2.885,17	1.056,35	0,00	3.237,29
407	VARGAS	PERALES	VICTORIA	2.000,00	30-03-97	5,23	533,98	294,64	659,79	434,52	1.922,92	65,98	0,00	894,60	263,91	0,00	1.090,53	395,87	0,00	1.224,49
408	VARGAS	RAMOS	CARLOS ALBERTO	2.000,00	30-03-97	5,23	533,98	294,64	654,79	431,18	1.914,59	65,48	0,00	894,10	261,91	0,00	1.090,53	392,87	0,00	1.221,49
409	VARGAS	SERRANO	ROSMERY	6.000,00	28-02-00	6,06	279,89	311,70	797,29	503,47	1.892,35	79,73	0,00	671,32	318,92	0,00	910,51	478,38	0,00	1.069,96
410	MOYA	CHACON	TERESA AMANDA	3.000,00	30-12-01	6,83	343,16	777,52	2.036,04	1.353,93	4.510,64	203,60	0,00	1.324,28	814,41	0,00	1.935,09	1.221,62	0,00	2.342,30
411	PACHECO	CHACON	ANDREA CORINA	3.000,00	28-02-03	7,55	691,86	1.208,23	2.923,78	1.942,27	6.766,14	292,38	0,00	2.192,47	1.169,51	0,00	3.069,60	1.754,27	0,00	3.654,36
412	PRADEL	MENDEZ	ADDA MARITAZA	1.000,00	30-08-96	5,13	233,94	143,18	308,80	203,53	889,45	30,88	0,00	408,00	123,52	0,00	500,64	185,28	0,00	562,40
413	MAMANI	VARGAS	MARTIN	2.000,00	26-05-03	7,61	568,82	885,76												

LIQUIDACION DE DEUDA AL 31 DE DICIEMBRE DE 2013											INTERES PENAL 100%			INTERES PENAL 100%			INTERES PENAL 100%			
Regional: EL ALTO											INTERES CORRIENTE 90%			INTERES CORRIENTE 60%			INTERES CORRIENTE 40%			
(Expresado en Bolivianos)																				
No.	PATERNO	MATERNO	NOMBRES	MONTO DE PRESTAMO	FECHA ULTIMA	T/C ULTIMA	SALDO DEUDOR	MANT DE VALOR	INT CORR	INT PENAL	TOTAL DEUDA	Int. Corr.	Int. Penal	Total	Int. Corr.	Int. Penal	Total Deuda	Int. Corr.	Int. Penal	Total
414	MONTAÑO	ENCINAS	OLGA	3.000,00	15-10-96	5,17	3.000,00	1.549,32	3.892,50	2.565,00	11.006,82	389,25	0,00	4.938,57	1.557,00	0,00	6.106,32	2.335,50	0,00	6.884,82
415	SALINAS	TARQUI	JOSE ANICETO	3.000,00	28-02-00	6,06	279,89	311,70	797,29	503,47	1.892,35	79,73	0,00	671,32	318,92	0,00	910,51	478,38	0,00	1.069,96
416	SAENZ	DE MURILLO	FLORA	3.000,00	30-08-02	7,30	627,64	615,27	1.393,70	922,86	3.559,47	139,37	0,00	1.382,28	557,48	0,00	1.800,39	836,22	0,00	2.079,13
417	SANCHEZ	SALINAS	LUZ FANY	3.000,00	21-10-96	5,19	3.000,00	1.531,79	45,00	0,00	4.576,79	4,50	0,00	4.536,29	18,00	0,00	4.549,79	27,00	0,00	4.558,79
418	SUAREZ	PAREDES	CORINA	3.000,00	30-05-02	7,09	218,57	835,81	1.983,79	1.320,34	4.358,51	198,38	0,00	1.252,75	793,52	0,00	1.847,89	1.190,28	0,00	2.244,65
419	SILVA	ZENTENO	JOSEFA ELENA	3.000,00	28-02-00	6,06	279,89	311,70	797,29	503,47	1.892,35	79,73	0,00	671,32	318,92	0,00	910,51	478,38	0,00	1.069,96
420	SANCHEZ	SALINAS	VICTOR YECID	2.000,00	30-04-02	7,06	10,99	278,59	652,73	435,05	1.377,36	65,27	0,00	354,85	261,09	0,00	550,67	391,64	0,00	681,22
421	URDININEA	CABALLERO	BLANCA BIRGINIA	6.000,00	30-04-03	7,61	1.397,21	1.987,66	3.974,67	2.635,80	9.995,34	397,47	0,00	3.782,34	1.589,87	0,00	4.974,74	2.384,80	0,00	5.769,67
422	VARGAS	OCHOA	REMBERTO	1.500,00	30-08-96	5,13	657,71	377,90	868,18	572,21	2.475,99	86,82	0,00	1.122,43	347,27	0,00	1.382,88	520,91	0,00	1.556,52
423	ZULETA	ARANIBAR	JUAN	8.000,00	30-04-03	7,61	1.574,35	2.574,37	5.340,21	3.544,40	13.033,32	534,02	0,00	4.682,74	2.136,08	0,00	6.284,80	3.204,13	0,00	7.352,84
424	ZAMBRANA	MERCADO	LUIS	1.000,00	30-08-02	7,3	127,04	374,62	963,49	641,06	2.106,21	96,35	0,00	598,01	385,40	0,00	887,06	578,09	0,00	1.079,76
425	MENACHO	FERNANDEZ	EUSTAQUIO	3.000,00	30-10-96	5,19	1.716,15	941,53	2.240,84	1.476,73	6.375,25	224,08	0,00	2.881,76	896,33	0,00	3.554,01	1.344,50	0,00	4.002,18
426	MAMANI	VARGAS	MARTIN	2.000,00	30-05-03	7,63	0,00	0,00	0,00	0,00	0,00	0,00	0,00	0,00	0,00	0,00	0,00	0,00	0,00	0,00
427	PORTUGAL	PORTUGAL	HUGO	6.000,00	30-05-03	7,95	0,00	0,00	0,00	0,00	0,00	0,00	0,00	0,00	0,00	0,00	0,00	0,00	0,00	0,00
428	MIRANDA	ORDOÑEZ	WALDO ANTONIO	3.000,00	30-09-02	7,84	59,42	873,43	2.179,75	1.452,58	4.565,19	217,98	0,00	1.150,83	871,90	0,00	1.804,76	1.307,85	0,00	2.240,71
429	MEDINA	MEDINA	HILDA	3.000,00	30-11-02	7,45	0,00	0,00	0,00	0,00	0,00	0,00	0,00	0,00	0,00	0,00	0,00	0,00	0,00	0,00
430	MTA	BALLEJOS	MARIO	3.000,00	30-09-02	7,35	0,00	0,00	0,00	0,00	0,00	0,00	0,00	0,00	0,00	0,00	0,00	0,00	0,00	0,00
431	MUNOZ	TAPIA	GRACIELA ROSA	3.000,00	30-10-96	5,19	2.367,63	1.241,47	3.054,25	2.012,49	8.675,83	305,42	0,00	3.914,52	1.221,70	0,00	4.830,80	1.832,55	0,00	5.441,65
432	PONCE	UGARTE	ALBERTO	3.000,00	30-04-02	7,06	12,67	270,30	501,28	334,06	1.118,31	50,13	0,00	333,09	200,51	0,00	483,48	300,77	0,00	583,73
433	PACHECO	ORTIZ DE IBAÑEZ	DORA	7.000,00	30-11-03	7,79	0,00	0,00	0,00	0,00	0,00	0,00	0,00	0,00	0,00	0,00	0,00	0,00	0,00	0,00
434	PARRA	PLAZA	DANIEL	3.000,00	30-11-02	7,45	77,44	728,82	1.698,12	1.131,30	3.635,68	169,81	0,00	976,07	679,25	0,00	1.485,51	1.018,87	0,00	1.825,13
435	PAZ	DELGADO	SILVIA	3.000,00	28-02-03	7,57	0,00	0,00	0,00	0,00	0,00	0,00	0,00	0,00	0,00	0,00	0,00	0,00	0,00	0,00
436	PEREZ	ARANDA	HILDA	5.600,00	30-11-03	7,96	0,00	0,00	0,00	0,00	0,00	0,00	0,00	0,00	0,00	0,00	0,00	0,00	0,00	0,00
437	PEREZ	ARANDA	NORAH	1.800,00	30-11-02	7,45	0,00	0,00	0,00	0,00	0,00	0,00	0,00	0,00	0,00	0,00	0,00	0,00	0,00	0,00
438	PIZA	ERGUETA	ARLIZ ANDRES	3.000,00	28-02-03	7,57	0,00	0,00	0,00	0,00	0,00	0,00	0,00	0,00	0,00	0,00	0,00	0,00	0,00	0,00
439	QUISPE	CHOQUE	ANDRES	6.000,00	30-11-03	7,79	0,00	0,00	0,00	0,00	0,00	0,00	0,00	0,00	0,00	0,00	0,00	0,00	0,00	0,00
440	RAMOS	AQUISE	REMEDIOS	2.500,00	30-04-02	7,06	1.061,11	764,29	1.910,77	1.263,23	4.999,39	191,08	0,00	2.016,47	764,31	0,00	2.589,70	1.146,46	0,00	2.971,85
441	RODRIGO	GONZALES	ANTONIO	9.500,00	30-11-03	7,79	0,00	0,00	0,00	0,00	0,00	0,00	0,00	0,00	0,00	0,00	0,00	0,00	0,00	0,00
442	SALGUERO	MENDOZA	PAULINA	3.000,00	30-09-03	7,75	0,00	0,00	0,00	0,00	0,00	0,00	0,00	0,00	0,00	0,00	0,00	0,00	0,00	0,00
443	TUDELA	PASTEN	JUAN	9.000,00	30-11-03	7,79	0,00	0,00	0,00	0,00	0,00	0,00	0,00	0,00	0,00	0,00	0,00	0,00	0,00	0,00
444	DEL CARPIO	MORALES	FELIX	4.000,00	30-12-03	7,84	139,75	140,35	237,41	156,88	674,39	23,74	0,00	303,84	94,96	0,00	375,07	142,45	0,00	422,55
445	DELGADILLO	RODRIGUEZ	GABRIEL M.	1.500,00	04-03-96	4,98	1.500,00	861,45	2.112,00	1.393,00	5.866,45	211,20	0,00	2.572,65	844,80	0,00	3.206,25	1.267,20	0,00	3.628,65
446	DELGADILLO	MEDRANO	RICARDO	2.000,00	30-12-03	7,84	842,03	469,22	1.092,07	719,63	3.122,95	109,21	0,00	1.420,46	436,83	0,00	1.748,08	655,24	0,00	1.966,49
447	DELGADO	MAMANI	ADELA	2.000,00	30-12-03	7,84	533,98	298,62	693,79	30,00	1.556,39	69,38	0,00	901,98	277,51	0,00	1.110,12	416,27	0,00	1.248,88
448	DELGADO	MAMANI	FLORA	4.000,00	30-12-03	7,84	0,00	40,92	26,00	17,34	84,27	2,60	0,00	43,53	10,40	0,00	51,33	15,60	0,00	56,53
449	DELGADO	MAMANI	JUAN	5.000,00	30-12-03	5,22	0,00	8,61	66,10	44,06	118,77	6,61	0,00	15,22	26,44	0,00	35,04	39,66	0,00	48,26
450	DIAZ	MAMANI	RENE	4.000,00	30-12-03	7,84	14,61	87,19	91,79	61,05	254,63	9,18	0,00	110,97	36,71	0,00	138,51	55,07	0,00	156,87
451	DIAZ	DE DAVILA	YOLANDA	10.000,00	30-12-03	7,84	9.521,48	5.348,90	13.154,64	8.674,55	36.699,57	1.315,46	0,00	16.185,85	5.261,86	0,00	20.132,24	7.892,79	0,00	22.763,17
452	DELGADILLO	MAGARIÑOS	MARTHA DINA	6.000,00	30-09-98	5,58	80,00	203,12	324,12	206,95	814,19	32,41	0,00	315,54	129,65	0,00	412,77	194,47	0,00	477,60
453	DUCHEN	CARRILLO	ANGELICA	2.000,00	30-03-97	5,19	533,98	299,38	694,79	457,85	1.986,00	69,48	0,00	902,84	277,91	0,00	1.111,27	416,87	0,00	1.250,23
454	DURAN	BERRIOS	SUSANA	2.000,00	30-03-97	5,23	358,63	203,89	448,74	295,57	1.306,83	44,87	0,00	607,39	179,49	0,00	742,01	269,24	0,00	831,76
455	DURAN	GEMIO	MIGUEL ISMAEL	5.000,00	30-06-97	5,23	589,20	403,15	741,87	488,69	2.222,91	74,19	0,00	1.066,54	296,75	0,00	1.289,10	445,12	0,00	1.437,47
456	ECHVERRIA	VILLEGAS	JOSE LUIS	1.500,00	28-02-97	5,22	0,00	-49,36	26,74	17,83	-4,79	2,67	0,00	-46,68	10,70	0,00	-38,66	16,04	0,00	-33,31
457	ECHVERRIA	RIVAS	ELENA	2.000,00	30-03-97	5,23	533,98	298,62	685,79	451,85	1.970,24	68,58	0,00	901,18	274,31	0,00	1.106,92	411,47	0,00	1.244,08
458	ECHVERRIA	CASAS	JESUS	4.000,00	28-02-00	6,06	30,68	186,77	466,01	293,37	976,83	46,60	0,00	264,05	186,40	0,00	403,86	279,61	0,00	497,06
459	ESCOBAR	ALIAGA	CARMELO	1.500,00	30-12-96	5,19	0,00	36,29	21,30	14,20	71,78	2,13	0,00	38,41	8,52	0,00	44,80	12,78	0,00	49,06
460	ESCOBAR	HERRERA	ROSMERY	2.000,00	30-03-97	5,23	876,95	449,50	1.065,49	701,56	3.093,49	106,55	0,00	1.432,99	426,20	0,00	1.752,64	639,29	0,00	1.965,73
461	ESCOBAR	IBAÑEZ	FELIPE	2.000,00	30-03-97	5,23	1.122,05	573,11	1.363,29	897,64	3.956,08	136,33	0,00	1.831,49	545,31	0,00	2.240,47	817,97	0,00	2.513,13
462	ESCOBARI	SIMONINI	LUCIANO	4.000,00	30-07-97	5,25	0,00	39,58	238,43	148,28	426,28	23,84	0,00	63,42	95,37	0,00	134,95	143,06	0,00	182,63
463	ESPEJO	LOPEZ	FANNY NELIDA	3.000,00	28-02-97	5,22	0,00	38,25	50,28	33,52	122,05	5,03	0,00	43,28	20,11	0,00	58,36	30,17	0,00	68,42
464	ESPINOZA	COSSIO	WILMA RUTH	1.500,00	28-02-97	5,22	0,00	-56,45	0,00	0,00	-56,44	0,00	0,00	-56,45	0,00	0,00	-56,45	0,00	0,00	-56,45
465	ESPINOZA	ORTEGA	BERTHA	1.500,00	30-03-97	5,23	111,91	104,27	152,49	100,54	469,21	15,25	0,00	231,43	60,99	0,00	277,17	91,49	0,00	307,67
466	ESPINOZA	MACHACA	GUILLERMO ELIODOR	2.000,00	28-02-97	5,22	235,68	143,36	352,59	232,70	964,33	35,26	0,00	414,30	141,04	0,00	520,08	211,55	0,00	590,59
467	ESPINOZA	GUTIERREZ	MANUEL JAIME	4.000,00	30-03-97	5,23	1.067,96	589,28	1.319,57	869,04	3.845,85	131,96	0,00	1.789,20	527,83	0,00	2.185,07	791,74	0,00	2.448,98

LIQUIDACION DE DEUDA AL 31 DE DICIEMBRE DE 2013											INTERES PENAL 100%			INTERES PENAL 100%			INTERES PENAL 100%			
Regional: EL ALTO											INTERES CORRIENTE 90%			INTERES CORRIENTE 60%			INTERES CORRIENTE 40%			
(Expresado en Bolivianos)																				
No.	PATERNO	MATERNO	NOMBRES	MONTO DE PRESTAMO	FECHA ULTIMA	T/C ULTIMA	SALDO DEUDOR	MANT DE VALOR	INT CORRRT	INT PENAL	TOTAL DEUDA	Int. Corr.	Int. Penal	Total	Int. Corr.	Int. Penal	Total Deuda	Int. Corr.	Int. Penal	Total
468	ESTRADA	DE TORRICO	JULIA ELBA	5.000,00	30-03-97	5,23	896,58	509,72	1.129,34	743,93	3.279,56	112,93	0,00	1.519,23	451,74	0,00	1.858,03	677,60	0,00	2.083,90
469	FERNANDEZ	BOLIVAR	HAROLD GERONIMO	1.500,00	30-12-96	5,19	0,00	36,29	20,72	13,82	70,82	2,07	0,00	38,36	8,29	0,00	44,57	12,43	0,00	48,72
470	FERNANDEZ	SAUL	FELIX	1.500,00	30-04-96	5,05	998,86	577,73	1.378,43	908,97	3.863,99	137,84	0,00	1.714,43	551,37	0,00	2.127,96	827,06	0,00	2.403,65
471	FERNANDEZ	AGUIRRE	MIRTHA	4.000,00	30-04-00	6,13	66,47	200,81	502,64	317,07	1.086,98	50,26	0,00	317,54	201,05	0,00	468,34	301,58	0,00	568,86
472	FERNANDEZ	CARRENO	ANA MARIA	4.000,00	30-03-97	5,23	1.454,09	810,13	1.817,81	1.197,33	5.279,36	181,78	0,00	2.446,00	727,12	0,00	2.991,35	1.090,68	0,00	3.354,91
473	FERNANDEZ	DE VARGAS	DORA	4.000,00	30-03-97	5,23	647,08	408,10	843,76	556,03	2.454,97	84,38	0,00	1.139,56	337,50	0,00	1.392,68	506,25	0,00	1.561,43
474	FERNANDEZ	VARGAS	MARIA MARCELA	4.000,00	28-02-97	5,22	0,00	40,92	26,00	17,34	84,27	2,60	0,00	43,53	10,40	0,00	51,33	15,60	0,00	56,53
475	FERNANDEZ	DE ZABALA	WILMA FLOR	4.000,00	30-07-99	5,85	178,11	230,69	639,01	332,37	1.380,18	63,90	0,00	472,70	255,60	0,00	664,41	383,41	0,00	792,21
476	FERNANDEZ	ARAGON	GONZALO LUIS	5.000,00	30-03-97	5,23	896,58	509,72	1.126,84	742,26	3.275,40	112,68	0,00	1.518,98	450,74	0,00	1.857,03	676,10	0,00	2.082,40
477	FERNANDEZ	MERIDA	LINARDO	6.000,00	30-09-98	5,58	0,00	56,30	238,62	148,32	443,24	23,86	0,00	80,16	95,45	0,00	151,74	143,17	0,00	199,47
478	FERNANDEZ	SUAREZ	DORA ESTHER	6.000,00	30-10-00	6,32	260,82	438,00	1.081,67	680,76	2.461,25	108,17	0,00	806,99	432,67	0,00	1.131,49	649,00	0,00	1.347,83
479	FERNANDEZ	VILLARROEL	INES RUTH	8.000,00	30-01-01	6,43	0,00	-168,48	1.251,38	776,49	1.859,38	125,14	0,00	-43,35	500,55	0,00	332,07	750,83	0,00	582,34
480	FERNANDEZ	TICONA	LUIS	10.000,00	28-02-97	5,22	8.200,62	4.203,06	10.151,77	6.685,84	29.241,28	1.015,18	0,00	13.418,86	4.060,71	0,00	16.464,39	6.091,06	0,00	18.494,74
481	FERNANDEZ	BOLIVAR	LUZ BEATRIZ	16.000,00	30-04-97	5,23	11.907,98	6.068,65	14.393,58	9.476,64	41.846,86	1.439,36	0,00	19.416,00	5.757,43	0,00	23.734,07	8.636,15	0,00	26.612,79
482	FLORES	DAVALOS	ORLANDO FELIX	1.500,00	30-03-97	5,23	0,00	-12,74	15,00	10,00	12,26	1,50	0,00	-11,24	6,00	0,00	-6,74	9,00	0,00	-3,74
483	FLORES	GUTIERREZ	SABINA	2.000,00	30-03-97	5,23	1.083,36	574,37	1.327,28	874,02	3.859,02	132,73	0,00	1.790,45	530,91	0,00	2.188,64	796,37	0,00	2.454,09
484	FLORES	MARISCAL	MATIRIAM ALFREDO	2.000,00	28-02-97	5,22	1.357,81	723,55	1.706,39	1.124,02	4.911,77	170,64	0,00	2.252,00	682,56	0,00	2.763,92	1.023,84	0,00	3.105,20
485	FLORES	DE MORENO	JUDITH	2.000,00	30-03-97	5,23	533,98	298,62	694,79	457,85	1.985,24	69,48	0,00	902,08	277,91	0,00	1.110,52	416,87	0,00	1.249,48
486	FLORES	DE SARZURI	JULIA	2.000,00	30-03-97	5,23	180,65	119,75	231,49	152,52	684,41	23,15	0,00	323,55	92,60	0,00	392,99	138,89	0,00	439,29
487	FLORES	VALDEZ	FELIX	3.000,00	28-02-97	5,22	0,00	26,13	30,78	20,52	77,43	3,08	0,00	29,20	12,31	0,00	38,44	18,47	0,00	44,60
488	FLORES	DE GRAGEDA	VIRGINIA	4.000,00	30-05-97	5,22	0,00	-276,32	13,66	9,11	-253,56	1,37	0,00	-274,96	5,46	0,00	-270,86	8,20	0,00	-268,13
489	FLORES	MAMANI	GREGORIO	4.000,00	28-02-97	5,22	0,00	-299,95	15,13	10,09	-274,73	1,51	0,00	-298,44	6,05	0,00	-293,90	9,08	0,00	-290,87
490	FLORES	DE QUISPE	RINA	4.000,00	30-03-97	5,23	361,30	232,67	482,37	317,97	1.394,31	48,24	0,00	642,21	192,95	0,00	786,92	289,42	0,00	883,40
491	FLORES	SANCHEZ	INGRID ELIZABETH	4.000,00	28-02-97	5,22	2.504,83	1.314,83	3.080,94	2.028,91	8.929,52	308,09	0,00	4.127,76	1.232,38	0,00	5.052,04	1.848,56	0,00	5.668,23
492	FLORES	DE ZEGARRA	EMILIANA	4.000,00	30-07-99	5,85	12,57	118,60	321,72	179,59	632,49	32,17	0,00	163,35	128,69	0,00	259,87	193,03	0,00	324,21
493	FLORES	DURAN	BETTY	8.000,00	30-07-97	5,25	2.310,97	1.165,65	2.669,17	1.756,34	7.902,13	266,92	0,00	3.743,54	1.067,67	0,00	4.544,29	1.601,50	0,00	5.078,13
494	FLORES	DE VALENCIA	DEISY	6.000,00	30-03-97	5,23	1.393,06	823,24	1.766,43	1.163,69	5.146,43	176,64	0,00	2.392,95	706,57	0,00	2.922,88	1.059,86	0,00	3.276,17
495	FLORES	MARISCAL	MARIO	8.000,00	30-11-00	6,36	0,00	616,67	1.395,45	880,65	2.892,77	139,55	0,00	756,22	558,18	0,00	1.174,85	837,27	0,00	1.453,94
496	FLORES	TORREZ	CARLOS DOMINGO	1.500,00	28-02-97	5,22	0,00	-41,05	15,67	15,99	-9,39	1,57	0,00	-39,48	6,27	0,00	-34,78	9,40	0,00	-31,64
497	FORONDA	JARANDILLA	MATILDE FLORENTINA	2.000,00	30-03-97	5,23	533,98	294,64	661,79	435,85	1.926,26	66,18	0,00	894,80	264,71	0,00	1.093,33	397,07	0,00	1.225,69
498	FORRA	LLANQUI	ELOY	2.000,00	30-06-96	5,07	1.417,60	778,93	1.925,77	1.269,67	5.391,97	1.952,58	0,00	2.389,12	770,31	0,00	2.966,85	1.155,46	0,00	3.352,00
499	FRANCO	CONDORI	AGUSTIN	1.500,00	28-02-97	5,22	0,00	-42,55	15,67	14,99	-11,89	1,57	0,00	-40,98	6,27	0,00	-36,28	9,40	0,00	-33,14
500	FRIAS	VERA	ESTHER	8.000,00	30-03-97	5,23	1.746,09	1.024,09	2.219,59	1.462,27	6.452,04	221,96	0,00	2.992,14	887,84	0,00	3.658,02	1.331,75	0,00	4.101,93
501	GALINDO	DE YAMPARA	YOLANDA OLGA	4.000,00	30-03-97	5,22	14,61	94,61	95,79	63,71	268,71	9,58	0,00	118,79	38,31	0,00	147,53	57,47	0,00	166,69
502	GALLARDO	DE MACEDA	MARIA LUISA	1.500,00	28-02-96	4,99	1.377,50	792,78	1.945,15	1.282,99	5.398,43	194,52	0,00	2.364,80	778,06	0,00	2.948,35	1.167,09	0,00	3.337,38
503	GARCIA	LIMA	LORENZO	1.500,00	28-02-97	5,22	0,00	-70,36	23,94	15,96	-30,47	2,39	0,00	-67,97	9,57	0,00	-60,78	14,36	0,00	-56,00
504	GARCIA	MOROCCO	ROGELIO	2.000,00	30-03-97	5,23	487,72	263,09	598,72	390,18	1.739,71	59,87	0,00	810,68	239,49	0,00	990,30	359,23	0,00	1.110,04
505	GARCIA	QUISPE	FERNANDO	2.000,00	30-03-97	5,23	0,00	27,35	0,00	0,00	27,34	0,00	0,00	27,35	0,00	0,00	27,35	0,00	0,00	27,35
506	GARCIA	SILVA	ROBERTO	3.000,00	28-02-97	5,22	0,00	29,90	89,20	59,47	178,57	8,92	0,00	38,82	35,68	0,00	65,58	53,52	0,00	83,42
507	GARCIA	MARTINEZ	RAUL	5.000,00	30-06-97	5,23	2.149,61	1.185,53	2.614,77	1.721,68	7.671,60	261,48	0,00	3.596,63	1.045,91	0,00	4.381,06	1.568,86	0,00	4.904,01
508	GARCIA	NINA	ISABEL	8.000,00	30-01-00	6,01	67,71	268,23	665,60	417,97	1.419,50	66,56	0,00	402,50	266,24	0,00	602,18	399,36	0,00	735,30
509	GARCIA	RAMOS	FILEMON	8.000,00	30-03-99	5,73	30,09	241,28	498,28	317,02	1.086,67	49,83	0,00	321,20	199,31	0,00	470,68	298,97	0,00	570,34
510	GARCIA	RAMOS	JUAN EDGAR	8.000,00	30-10-01	6,79	627,77	905,84	1.823,96	1.153,79	4.511,36	182,40	0,00	1.716,01	729,58	0,00	2.263,20	1.094,38	0,00	2.627,99
511	GATICA	DEL CARPIO	LIDIA	3.000,00	30-03-97	5,23	1.697,62	906,34	2.107,17	1.387,80	6.098,93	210,72	0,00	2.814,68	842,87	0,00	3.446,83	1.264,30	0,00	3.868,26
512	GOMEZ	URQUIOLA	LOURDES EUGENIA	6.000,00	30-05-00	6,16	0,00	367,78	1.054,67	663,15	2.085,60	105,47	0,00	473,25	421,87	0,00	789,65	632,80	0,00	1.000,58
513	GONZALES	VARGAS	NADIA	1.500,00	30-03-97	5,23	0,00	-200,96	9,01	6,01	-185,93	0,90	0,00	-200,06	3,61	0,00	-197,35	5,41	0,00	-195,55
514	GONZALES	HUANCA	ELENA	3.000,00	28-02-97	5,22	0,00	-260,37	12,31	8,21	-239,85	1,23	0,00	-259,14	4,93	0,00	-255,45	7,39	0,00	-252,98
515	GONZALES	QUENTA	NANCY	4.000,00	30-07-96	5,11	3.066,00	1.706,11	4.167,84	2.747,90	11.687,85	416,78	0,00	5.188,89	1.667,14	0,00	6.439,24	2.500,70	0,00	7.272,81
516	GONZALES	QUISPE	ADOLFO FILSIT	5.000,00	30-03-97	5,23	1.766,85	937,35	2.164,22	1.425,15	6.293,57	216,42	0,00	2.920,63	865,69	0,00	3.569,89	1.298,53	0,00	4.002,74
517	GONZALES	VALENZUELA	Ma. ANGELICA	5.000,00	28-02-97	5,22	0,00	19,49	76,10	50,73	146,32	7,61	0,00	27,10	30,44	0,00	49,93	45,66	0,00	65,15
518	GONZALES	MERCADO	REYNALDO	8.000,00	30-03-97	5,23	1.294,45	816,08	1.679,86	1.106,96	4.897,35	167,99	0,00	2.278,52	671,94	0,00	2.782,48	1.007,92	0,00	3.118,45
519	GOSALVEZ	SANCHEZ	MA CRISTINA LIDIA	2.000,00	12-09-96	5,14	2.000,00	1.050,58	2.628,00	1.732,00	7.410,58	262,80	0,00	3.313,38	1.051,20	0,00	4.101,78	1.576,80	0,00	4.627,38
520	GRANDON	BRETTON	NELSON	11.000,00	30-03-00	6,10	103,52	622,70	1.504,63	946,74	3.177,59	150,46	0,00	876,68	601,85	0,00	1.328,07	902,78	0,00	1.629,00
521	GUACHALLA	UZEDA	ISMAEL JUAN	4.000,00	30-03-97	5,23	717													

LIQUIDACION DE DEUDA AL 31 DE DICIEMBRE DE 2013											INTERES PENAL 100%			INTERES PENAL 100%			INTERES PENAL 100%			
Regional: EL ALTO											INTERES CORRIENTE 90%			INTERES CORRIENTE 60%			INTERES CORRIENTE 40%			
(Expresado en Bolivianos)																				
No.	PATERNO	MATERNO	NOMBRES	MONTO DE PRESTAMO	FECHA ULTIMA	T/C ULTIMA	SALDO DEUDOR	MANT DE VALOR	INT CORR	INT PENAL	TOTAL DEUDA	Int. Corr.	Int. Penal	Total	Int. Corr.	Int. Penal	Total Deuda	Int. Corr.	Int. Penal	Total
525	GUIZADA	VILLA	CAROLINA	2.000,00	30-03-97	5,23	0,02	22,22	14,40	9,60	46,25	1,44	0,00	23,68	5,76	0,00	28,01	8,64	0,00	30,89
526	GUIZADA	VARGAS	MARIO	11.000,00	30-06-96	5,08	10.767,32	5.879,13	14.662,38	9.667,25	40.976,08	1.466,24	0,00	18.112,69	5.864,95	0,00	22.511,40	8.797,43	0,00	25.443,88
527	GUTIERREZ	CRUZ	LILIANA NOEMY	1.500,00	30-11-96	5,17	0,00	29,78	12,83	8,55	51,16	1,28	0,00	31,06	5,13	0,00	34,91	7,70	0,00	37,48
528	GUTIERREZ	IBARRA	FELIPE FERNANDO	1.500,00	30-11-96	5,17	0,00	32,81	17,33	11,55	61,68	1,73	0,00	34,53	6,93	0,00	39,73	10,40	0,00	43,20
529	GUTIERREZ	ALANDIA	DORA MARIA	2.000,00	30-03-97	5,23	235,62	148,23	334,87	220,89	939,60	33,49	0,00	417,34	133,95	0,00	517,79	200,92	0,00	584,77
530	GUTIERREZ	QUISBERT	DONATO	2.000,00	30-03-97	5,23	180,66	131,16	256,87	169,44	738,13	25,69	0,00	337,51	102,75	0,00	414,57	154,12	0,00	465,95
531	GUTIERREZ	SALVATIERRA	OSCAR	2.000,00	30-03-97	5,23	577,71	334,23	740,30	487,75	2.140,00	74,03	0,00	985,97	296,12	0,00	1.208,06	444,18	0,00	1.356,12
532	GUTIERREZ	SARZURI	SANTIAGO	8.000,00	30-03-00	6,10	477,44	505,02	1.453,16	921,33	3.356,95	145,32	0,00	1.127,77	581,26	0,00	1.563,72	871,90	0,00	1.854,36
533	GUTIERREZ	MAMANI	PASCUAL	12.000,00	30-01-00	6,03	182,56	435,61	1.297,60	812,72	2.728,49	129,76	0,00	747,93	519,04	0,00	1.137,21	778,56	0,00	1.396,73
534	GUTIERREZ	TORREZ	FILOMENO	12.000,00	30-05-00	6,16	0,00	735,24	2.109,31	1.326,27	4.170,83	210,93	0,00	946,18	843,73	0,00	1.578,97	1.265,59	0,00	2.000,83
535	GUTIERREZ	HUANAPACO	ERNESTO	17.000,00	30-07-98	5,54	11.415,26	5.624,27	13.300,33	8.638,29	38.978,16	1.330,03	0,00	18.369,56	5.320,13	0,00	22.359,66	7.980,20	0,00	25.019,73
536	GUZMAN	URQUIETA	HERMINIA	8.000,00	28-02-00	6,06	30,32	403,70	1.027,43	647,51	2.108,96	102,74	0,00	536,76	410,97	0,00	844,99	616,46	0,00	1.050,47
537	GUZMAN	DE HERRERA	FLORA	11.000,00	30-12-99	5,85	3.159,88	1.674,30	3.802,99	2.448,42	11.085,60	380,30	0,00	5.214,48	1.521,20	0,00	6.355,37	2.281,80	0,00	7.115,97
538	HANOVER	BALLADARES	ALBERTINA	4.000,00	30-07-97	5,25	1.433,70	729,64	1.681,93	1.106,95	4.952,22	168,19	0,00	2.331,54	672,77	0,00	2.836,12	1.009,16	0,00	3.172,50
539	HELGUERO	AGUILAR	LILIAM MERY	4.000,00	30-03-97	5,22	2.089,27	1.077,08	2.574,47	1.695,42	7.436,24	257,45	0,00	3.423,80	1.029,79	0,00	4.196,14	1.544,68	0,00	4.711,04
540	HERRERA	PANTOJA	VICTOR	14.000,00	30-04-02	7,06	497,13	1.253,54	3.140,61	2.018,38	6.909,66	314,06	0,00	2.064,73	1.256,25	0,00	3.006,91	1.884,37	0,00	3.635,04
541	HINOJOSA	PRATT	GARY	4.000,00	30-03-97	5,23	1.753,89	898,99	2.130,98	1.403,11	6.186,97	213,10	0,00	2.865,98	852,39	0,00	3.505,27	1.278,59	0,00	3.931,47
542	HUALLPARA	GUTIERREZ	NESTOR PORFIRIO	1.500,00	30-11-96	5,17	0,00	38,89	12,83	8,55	60,27	1,28	0,00	40,17	5,13	0,00	44,02	7,70	0,00	46,58
543	HUANCA	CHAMBI	MARCELINA	4.000,00	30-09-96	5,15	1.762,09	1.007,13	2.480,79	1.636,24	6.886,25	248,08	0,00	3.017,30	992,32	0,00	3.761,54	1.488,47	0,00	4.257,70
544	HUANCA	CORDERO	RENE	5.000,00	30-03-97	5,23	1.334,95	746,56	1.664,47	1.096,30	4.842,27	166,45	0,00	2.247,96	665,79	0,00	2.747,30	998,68	0,00	3.080,19
545	HUANCA	LAURA	JAIME	8.000,00	30-03-00	6,1	108,06	405,50	1.001,53	629,77	2.144,86	100,15	0,00	613,71	400,61	0,00	914,17	600,92	0,00	1.114,48
546	HUANCA	PATTY	PACIFICO	11.000,00	30-07-01	6,66	661,26	1.377,44	763,55	451,85	3.254,09	76,36	0,00	2.115,05	305,42	0,00	2.344,12	458,13	0,00	2.496,83
547	HUANCA	SURCO	BENJAMIN	20.000,00	28-02-99	5,70	7.977,49	4.000,44	9.230,54	5.973,36	27.181,83	923,05	0,00	12.900,98	3.692,22	0,00	15.670,14	5.538,32	0,00	17.516,25
548	HUANQUIRI	QUISPE	MARIA ESTHER	4.000,00	30-03-97	5,23	1.155,43	645,48	1.427,84	940,34	4.169,10	142,78	0,00	1.943,70	571,14	0,00	2.372,05	856,71	0,00	2.657,62
549	HUNAPACO	GUTIERREZ	VICTOR	6.000,00	30-03-97	5,23	1.395,73	836,99	1.793,81	1.181,91	5.208,44	179,38	0,00	2.412,10	717,52	0,00	2.950,24	1.076,28	0,00	3.309,00
550	HUARACHI	QUISPE	ZENAIDA	2.000,00	30-03-97	5,23	0,00	31,78	22,99	15,33	70,11	2,30	0,00	34,08	9,20	0,00	40,98	13,80	0,00	45,58
551	HUMERAZ	MAMANI	ANTONIO	2.000,00	30-03-97	5,23	180,65	111,76	220,49	145,19	658,09	22,05	0,00	314,46	88,20	0,00	380,61	132,29	0,00	424,71
552	HUMERAZ	ALBERTO	VITO MODESTO	4.000,00	30-03-97	5,23	717,26	407,78	903,47	595,14	2.623,65	90,35	0,00	1.215,38	361,39	0,00	1.486,43	542,08	0,00	1.667,12
553	HUMERAZ	CALLE	WALTER	4.000,00	28-02-97	5,22	1.913,74	1.057,96	2.443,61	1.609,94	7.025,25	244,36	0,00	3.216,06	977,44	0,00	3.949,15	1.466,17	0,00	4.437,87
554	HUMERAZ	ESCALIER	MARIA TERESA	6.000,00	30-01-99	5,66	2.978,12	1.438,02	3.472,09	2.247,37	10.135,61	347,21	0,00	4.763,35	1.388,84	0,00	5.804,98	2.083,26	0,00	6.499,40
555	IBANEZ	DE LINARES	NATIVIDAD	2.000,00	30-01-97	5,21	0,00	26,00	12,00	8,00	45,99	1,20	0,00	27,19	4,80	0,00	30,79	7,20	0,00	33,19
556	IBARRA	DE GUTIERREZ	ELY	4.000,00	30-03-99	5,73	14,95	135,19	338,93	225,80	714,86	33,89	0,00	184,03	135,57	0,00	285,70	203,36	0,00	353,49
557	ILLANES	CASTILLO	JUANA SUSY	2.000,00	30-01-97	5,21	532,85	312,98	703,63	463,76	2.013,22	70,36	0,00	916,20	281,45	0,00	1.127,29	422,18	0,00	1.268,01
558	IMANA	BACARREZA	HENRRY MARCELO	4.000,00	28-02-99	5,7	0,48	44,16	238,86	148,55	432,05	23,89	0,00	68,53	95,54	0,00	140,18	143,31	0,00	187,95
559	IMANA	DE CAMACHO	LUCIA TRINIDAD	5.000,00	30-03-97	5,23	1.334,95	736,60	1.636,97	1.077,96	4.786,48	163,70	0,00	2.235,25	654,79	0,00	2.726,34	982,18	0,00	3.053,73
560	INARRA	VERASTEGUI	ANTONIO ELVIS	4.000,00	30-03-97	5,23	1.753,89	914,65	2.162,98	1.424,45	6.255,96	216,30	0,00	2.884,83	865,19	0,00	3.533,73	1.297,79	0,00	3.966,32
561	INCLAN	DE NUÑEZ	ENCARNACION	8.000,00	30-07-98	5,54	94,79	203,08	286,38	189,97	774,22	28,64	0,00	326,50	114,55	0,00	412,42	171,83	0,00	469,69
562	INIGUEZ	DE TERAN	ISABEL ASUNTA	2.000,00	30-03-97	5,23	180,65	120,34	247,19	162,98	711,16	24,72	0,00	325,70	98,87	0,00	399,86	148,31	0,00	449,30
563	IRIARTE	DE HERRERA	PASTORA	4.000,00	30-03-97	5,23	1.525,67	847,39	1.904,77	1.254,59	5.532,43	190,48	0,00	2.563,54	761,91	0,00	3.134,98	1.142,86	0,00	3.515,93
564	JANCO	NINA	DIOMEDES	11.000,00	30-11-00	6,36	381,22	814,37	211,58	1.169,54	2.576,70	21,16	0,00	1.216,74	84,63	0,00	1.280,22	126,95	0,00	1.322,53
565	JARANDILLA	CALLE	SABINA	6.000,00	28-02-97	5,22	21,91	131,96	124,82	82,99	361,68	12,48	0,00	166,35	49,93	0,00	203,79	74,89	0,00	228,76
566	JAUREGUI	DE MICHEL	SONIA JUSTINA	4.000,00	30-03-97	5,22	0,00	62,88	45,99	30,66	139,53	4,60	0,00	67,48	18,40	0,00	81,27	27,59	0,00	90,47
567	JEMO	UDA DE ESPAÑA	BERTHA	2.000,00	30-07-97	5,25	0,15	25,24	26,17	17,45	69,01	2,62	0,00	28,01	10,47	0,00	35,86	15,70	0,00	41,10
568	JEMO	NATTES	DANTE ROLANDO	2.000,00	30-03-97	5,23	876,95	449,50	1.065,49	701,56	3.093,49	106,55	0,00	1.432,99	426,20	0,00	1.752,64	639,29	0,00	1.965,73
569	JEMO	ZAMBRANA	TERESA	4.000,00	30-06-97	5,23	882,79	457,13	1.092,86	679,75	3.112,54	109,29	0,00	1.449,21	437,15	0,00	1.777,07	655,72	0,00	1.995,64
570	JEMO	DE ORTIZ	FRANCISCA BLANCA	8.000,00	30-07-98	5,54	591,73	466,93	949,74	627,24	2.635,64	94,97	0,00	1.153,63	379,89	0,00	1.438,56	569,84	0,00	1.628,50
571	JEREZ	HERRERA	LUIS RICARDO	5.000,00	30-07-97	5,25	1.868,65	1.022,70	2.225,31	1.464,86	6.581,52	222,53	0,00	3.781,48	890,13	0,00	4.225,54	1.335,19	0,00	4.226,54
572	JIMENEZ	FERNANDEZ	LILIAM	1.500,00	30-12-96	5,19	0,00	30,92	23,12	13,67	67,71	2,31	0,00	33,23	9,25	0,00	40,17	13,87	0,00	44,79
573	JIMENEZ	CEPESDES	MIRIAM NORMA	3.000,00	30-03-97	5,23	485,77	300,10	624,37	411,39	1.821,63	62,44	0,00	848,30	249,75	0,00	1.035,62	374,62	0,00	1.160,49
574	JIMENEZ	BALDERRAMA	RENAN JULIO	4.000,00	30-01-99	5,66	15,66	123,73	246,26	156,58	542,23	24,63	0,00	164,02	98,50	0,00	237,90	147,75	0,00	287,15
575	JIMENEZ	FLORES	VICTOR	4.000,00	30-03-97	5,23	1.910,61	1.015,40	2.353,40	1.549,83	6.829,24	235,34	0,00	3.161,36	941,36	0,00	3.867,38	1.412,04	0,00	4.338,06
576	JIMENEZ	HUANCOLLO	RITA PAULINA	8.000,00	30-01-01	6,43	668,98	648,54	1.600,87	1.013,70	9.320,09	160,09	0,00	1.477,60	640,35	0,00	1.957,86	960,52	0,00	2.278,60
577	JIMENEZ	TORRICO	VICTOR T.	8.000,00	30-04-99	5,76	5.636,87	2.801,95	7.205,58	4.681,74	20.326,14	720,56	0,00	9.159,38	2.882,23					

LIQUIDACION DE DEUDA AL 31 DE DICIEMBRE DE 2013											INTERES PENAL 100%			INTERES PENAL 100%			INTERES PENAL 100%			
Regional: EL ALTO											INTERES CORRIENTE 90%			INTERES CORRIENTE 60%			INTERES CORRIENTE 40%			
(Expresado en Bolivianos)																				
No.	PATERNO	MATERNO	NOMBRES	MONTO DE PRESTAMO	FECHA ULTIMA	T/C ULTIMA	SALDO DEUDOR	MANT DE VALOR	INT CORR	INT PENAL	TOTAL DEUDA	Int. Corr.	Int. Penal	Total	Int. Corr.	Int. Penal	Total Deuda	Int. Corr.	Int. Penal	Total
579	JOFFRE	SIVLA	EDITH EUGENIA	2.000,00	30-03-97	5,23	1.253,14	638,81	1.533,56	1.009,84	4.435,36	153,36	0,00	2.045,30	613,43	0,00	2.505,37	920,14	0,00	2.812,09
580	JOFFRE	SIVLA	MERCEDES ROSNET	2.000,00	30-03-97	5,23	1.066,91	564,93	1.307,30	860,86	3.800,00	130,73	0,00	1.762,57	522,92	0,00	2.154,76	784,38	0,00	2.416,22
581	YUGAR	CHOQUE	NELLY	10.000,00	30-04-00	6,13	50,61	533,17	1.457,82	920,23	2.961,82	145,78	0,00	729,56	583,13	0,00	1.166,91	874,69	0,00	1.458,47
582	YUJRA	CHIPANA	ELIZABETH P.	2.000,00	30-03-97	5,22	436,49	256,15	554,86	365,54	1.613,04	55,49	0,00	748,13	221,94	0,00	914,59	332,91	0,00	1.025,56
583	YUPANQUI	DE SANABRIA	MARGARITA ELVIRA	2.000,00	30-03-97	5,22	533,98	298,80	666,79	439,18	1.938,75	66,68	0,00	899,46	266,71	0,00	1.099,50	400,07	0,00	1.232,86
584	YUPANQUI	DE CALLE	ALICIA	2.500,00	28-02-97	5,22	0,00	9,38	26,18	17,45	53,01	2,62	0,00	12,00	10,47	0,00	19,85	15,71	0,00	25,08
585	ZAMBRANA	CRUZ	FERNANDO	2.000,00	30-03-97	5,23	1.122,05	573,11	1.363,29	897,64	3.956,08	136,33	0,00	1.831,49	545,31	0,00	2.240,47	817,97	0,00	2.513,13
586	ZAMBRANA	DE MALLO	MARIA	2.000,00	30-03-97	5,23	358,63	215,84	475,44	313,37	1.363,28	47,54	0,00	622,01	190,17	0,00	764,64	285,26	0,00	859,73
587	ZAMBRANA	BURGOA	ALFREDO AGENOR	11.000,00	30-11-00	6,36	0,00	-461,35	1.545,87	969,46	2.053,98	154,59	0,00	-306,76	618,35	0,00	157,00	927,52	0,00	466,17
588	ZAPANA	AGUILAR	CRISTINA ADRIANA	4.000,00	30-03-97	5,23	717,26	407,78	885,47	583,14	2.593,65	88,55	0,00	1.213,58	354,19	0,00	1.479,23	531,28	0,00	1.666,32
589	ZAPANA	QUISPE	ANGELICA	8.000,00	30-07-99	5,85	85,91	252,75	643,52	403,74	1.385,93	64,35	0,00	403,02	257,41	0,00	596,07	386,11	0,00	724,78
590	ZEBALLOS	BRAVO	IRMA DORA	4.000,00	28-02-97	5,22	0,00	-298,67	30,25	20,17	-248,25	3,03	0,00	-295,64	12,10	0,00	-286,57	18,15	0,00	-280,52
591	ZEBALLOS	RAMIREZ	VICTOR	10.000,00	30-07-98	5,54	195,42	331,32	495,12	328,12	1.349,99	49,51	0,00	576,26	198,05	0,00	724,79	297,07	0,00	823,82
592	ZEGARRA	CARRILLO	JOSE FRANCISCO	4.000,00	28-02-00	6,06	34,17	192,90	492,97	309,89	1.029,93	49,30	0,00	276,37	197,19	0,00	424,26	295,78	0,00	522,85
593	ZELADA	SARAVIA	PRUDENCIO	1.500,00	30-03-97	5,23	228,48	223,95	306,15	201,82	960,40	30,62	0,00	483,04	122,46	0,00	574,89	183,69	0,00	636,12
594	ZULETA	DE PALACIOS	REGINA VIRGINIA	8.000,00	30-04-00	6,13	594,08	561,95	1.395,64	887,65	3.439,33	139,56	0,00	1.295,60	558,26	0,00	1.714,29	837,38	0,00	1.993,42
595		SARSURI	JULIA	2.000,00	30-12-96	5,19	1.252,68	671,13	1.619,73	1.067,29	4.610,83	161,97	0,00	2.085,78	647,89	0,00	2.571,70	971,84	0,00	2.895,65
596		GARCIA	REINA	4.000,00	13-09-96	5,14	4.000,00	2.101,17	5.254,00	3.462,67	14.817,83	525,40	0,00	6.626,57	2.101,60	0,00	8.202,77	3.152,40	0,00	9.253,57
597		GUERRA	MARTHA REMY	5.000,00	06-09-96	5,14	5.000,00	2.626,46	6.585,00	4.340,00	18.551,46	658,50	0,00	8.284,96	2.634,00	0,00	10.260,46	3.951,00	0,00	11.577,46
598	ACARAPI	CHOQUETARQUI	LUCIA	5.000,00	30-09-02	5,29	0,00	-98,00	6.585,00	0,00	6.487,00	658,50	0,00	560,50	2.634,00	0,00	2.536,00	3.951,00	0,00	3.853,00
599	ACARAPI	CHOQUETARQUI	IRENE H.	8.000,00	30-09-02	5,29	0,00	-284,16	6.585,00	0,00	6.300,84	658,50	0,00	374,34	2.634,00	0,00	2.349,84	3.951,00	0,00	3.666,84
600	ALBERTO	AYALA	PEDRO	3.000,00	28-02-03	7,57	0,00	1.072,29	6.585,00	0,00	7.657,29	658,50	0,00	1.730,79	2.634,00	0,00	3.706,29	3.951,00	0,00	5.023,29
601	ALVAREZ	NUÑEZ	HUGO	9.900,00	30-11-03	7,79	5.751,82	0,00	0,00	0,00	5.751,82	0,00	0,00	5.751,82	0,00	0,00	5.751,82	0,00	0,00	5.751,82
602	ANGULO	TINTA	PEDRO	2.500,00	30-10-96	5,19	1.833,60	0,00	0,00	0,00	1.833,60	0,00	0,00	1.833,60	0,00	0,00	1.833,60	0,00	0,00	1.833,60
603	APAZA	NINA	SIXTO	4.000,00	30-11-03	7,79	106,38	0,00	0,00	0,00	106,38	0,00	0,00	106,38	0,00	0,00	106,38	0,00	0,00	106,38
604	ARGOTE	GUTIERREZ	MARTHA	10.000,00	30-11-03	7,79	3.608,79	0,00	0,00	0,00	3.608,79	0,00	0,00	3.608,79	0,00	0,00	3.608,79	0,00	0,00	3.608,79
605	AVENDAÑO	OLGUIN	VICTOR	10.000,00	30-11-03	7,79	4.059,86	0,00	0,00	0,00	4.059,86	0,00	0,00	4.059,86	0,00	0,00	4.059,86	0,00	0,00	4.059,86
606	AYALA	CHAMBI	SABINO	5.000,00	30-11-03	7,79	166,49	0,00	0,00	0,00	166,49	0,00	0,00	166,49	0,00	0,00	166,49	0,00	0,00	166,49
607	BALCAZAR	VERA	ALICIA	5.000,00	30-11-03	7,79	166,49	0,00	0,00	0,00	166,49	0,00	0,00	166,49	0,00	0,00	166,49	0,00	0,00	166,49
608	BERNAL	VELASCO	ELVIRA	3.000,00	30-11-03	7,79	121,85	0,00	0,00	0,00	121,85	0,00	0,00	121,85	0,00	0,00	121,85	0,00	0,00	121,85
609	BITRE	RENGEL	SANTIAGO	3.000,00	30-11-03	7,79	126,06	0,00	0,00	0,00	126,06	0,00	0,00	126,06	0,00	0,00	126,06	0,00	0,00	126,06
610	BOLAÑOS	ENRIQUEZ	ELENA A.	3.000,00	30-11-03	7,79	0,00	877,33	0,00	0,00	877,33	0,00	0,00	877,33	0,00	0,00	877,33	0,00	0,00	877,33
611	CAMPOS	URIBE	ROSENDO	2.300,00	30-09-07	7,35	0,00	570,39	0,00	0,00	570,39	0,00	0,00	570,39	0,00	0,00	570,39	0,00	0,00	570,39
612	CALDERON	RODRIGUEZ	BLANCA ELVIRA	3.000,00	28-02-03	7,57	0,00	1.012,05	0,00	0,00	1.012,05	0,00	0,00	1.012,05	0,00	0,00	1.012,05	0,00	0,00	1.012,05
613	CORDERO	SAAVEDRA	ARMINDA	5.000,00	30-11-03	7,79	1.685,01	0,00	0,00	0,00	1.685,01	0,00	0,00	1.685,01	0,00	0,00	1.685,01	0,00	0,00	1.685,01
614	CORDERO	SOLIZ	BLANCA A.	3.000,00	28-02-03	7,57	0,00	867,17	0,00	0,00	867,17	0,00	0,00	867,17	0,00	0,00	867,17	0,00	0,00	867,17
615	COSSIO	VARGAS	ATILIANO	6.000,00	30-11-03	7,79	2.371,37	0,00	0,00	0,00	2.371,37	0,00	0,00	2.371,37	0,00	0,00	2.371,37	0,00	0,00	2.371,37
616	CUELLAR	DURAN	MAGDALENA	3.000,00	30-11-03	7,79	112,96	0,00	0,00	0,00	112,96	0,00	0,00	112,96	0,00	0,00	112,96	0,00	0,00	112,96
617	CHACOLLA	VILCA	VENANCIO	5.000,00	30-10-02	7,4	0,00	340,58	0,00	0,00	340,58	0,00	0,00	340,58	0,00	0,00	340,58	0,00	0,00	340,58
618	CHACON	AGUILAR	MARIO	7.000,00	30-11-03	7,79	2.741,63	0,00	0,00	0,00	2.741,63	0,00	0,00	2.741,63	0,00	0,00	2.741,63	0,00	0,00	2.741,63
619	EPIFANIA	CALDERON	VALLE	4.000,00	30-11-03	7,79	0,00	1.139,12	0,00	0,00	1.139,12	0,00	0,00	1.139,12	0,00	0,00	1.139,12	0,00	0,00	1.139,12
620	ALIAGA	FERNANDEZ	VERONICA	1.500,00	28-02-97	5,21	0,00	-56,06	14,98	9,99	-31,08	1,50	0,00	-54,56	5,99	0,00	-50,06	8,99	0,00	-47,06
621		ANDRADE	NANCY	6.000,00	11-09-96	4,98	6.000,00	3.445,78	7.890,00	5.200,00	22.535,78	789,00	0,00	10.234,78	3.156,00	0,00	12.601,78	4.734,00	0,00	14.179,78
622	ALVARADO	CUEVAS	PEDRO ARSENIO	6.000,00	28-02-97	5,22	0,00	6,25	152,61	40,48	199,35	15,26	0,00	21,52	61,04	0,00	67,30	91,57	0,00	97,82
623	ALVARADO	LOPEZ	VICTOR HUGO	8.000,00	31-01-99	5,66	3.902,67	1.985,40	4.668,59	3.024,56	13.581,23	466,86	0,00	6.354,93	1.867,44	0,00	7.755,51	2.801,16	0,00	8.689,23
624	ALVAREZ	CALLE	CARMEN JUSTINA	4.000,00	30-09-02	7,35	0,00	-410,67	235,23	146,99	-28,45	23,52	0,00	-387,15	94,09	0,00	-316,58	141,14	0,00	-269,53
625	ALVAREZ	CALLIZAYA	FELIPE	6.000,00	31-05-99	5,79	334,01	345,83	908,42	573,61	2.161,87	90,84	0,00	770,67	363,37	0,00	1.043,20	545,05	0,00	1.224,88
626	ALVAREZ	HERRERA	JUANA TERESA	2.000,00	31-03-97	5,23	696,65	354,81	846,43	557,32	2.455,22	84,64	0,00	1.136,10	338,57	0,00	1.390,03	507,86	0,00	1.559,32
627	ALVAREZ	HUANCA	BERTHA	2.000,00	31-03-97	5,23	467,88	242,95	568,48	374,31	1.653,61	56,85	0,00	767,68	227,39	0,00	938,22	341,09	0,00	1.051,92
628	ALVAREZ	ROJAS	JENY SOFIA	2.000,00	31-03-97	5,23	876,95	449,50	1.065,49	701,56	3.093,49	106,55	0,00	1.432,99	426,20	0,00	1.752,64	639,29	0,00	1.965,73
629	ALVARO	AVENDAÑO	RAUL	10.000,00	31-03-01	6,47	1.413,80	1.262,18	2.748,60	1.751,65	7.176,22	274,86	0,00	2.950,84	1.099,44	0,00	3.775,42	1.649,16	0,00	4.325,14
630	ALVESTEGUI	MAGNE	JUAN ALFONZO	14.000,00	31-12-99	6,00	4.021,67	2.106,34	5.020,86	3.236,63	14.385,50	502,09	0,00	6.630,10	2.008,34	0,00	8.136,35	3.012,51	0,00	9.140,52
631	ANDRADE	LUNA	IRENE	4.000,00	30-11-02	7,45	0,00	-3,27	481,94	306,35	785,02	48,19	0,00	44,93	192,78	0,00	189,51	289,16	0,00	285,90
632	ALVARADO	CALLIZAYA	ROBERTO	4.000,00	31-03-97	5,23	1.175,16	645,09	1.441,82	949,46	4.211,53	144,18	0,00	1.964,43	576,73	0,00	2.396,98	865,09	0,00	2.

LIQUIDACION DE DEUDA AL 31 DE DICIEMBRE DE 2013											INTERES PENAL 100%			INTERES PENAL 100%			INTERES PENAL 100%			
Regional: EL ALTO											INTERES CORRIENTE 90%			INTERES CORRIENTE 60%			INTERES CORRIENTE 40%			
(Expresado en Bolivianos)																				
No.	PATERNO	MATERNO	NOMBRES	MONTO DE PRESTAMO	FECHA ULTIMA	T/C ULTIMA	SALDO DEUDOR	MANT DE VALOR	INT CORR	INT PENAL	TOTAL DEUDA	Int. Corr.	Int. Penal	Total	Int. Corr.	Int. Penal	Total Deuda	Int. Corr.	Int. Penal	Total
635	ALMANZA	ORELLANA	ADALMIRA	8.000,00	30-09-98	5,58	0,00	132,73	252,11	156,35	541,18	25,21	0,00	157,93	100,85	0,00	233,57	151,27	0,00	283,99
636	ALIAGA	TORREZ	TRINIDAD	5.000,00	31-03-97	5,23	896,58	519,03	1.121,84	738,93	3.276,37	112,18	0,00	1.527,79	448,74	0,00	1.864,34	673,10	0,00	2.088,71
637	ALCON	MAMANI	RODOLFO	5.000,00	30-07-00	5,73	1.225,35	757,04	1.700,86	1.089,72	4.772,97	170,09	0,00	2.152,47	680,35	0,00	2.662,73	1.020,52	0,00	3.002,91
638	ALCON	LIMA	ARMINDA	4.000,00	31-03-97	5,23	717,26	415,22	897,47	591,14	2.621,10	89,75	0,00	1.222,23	358,99	0,00	1.491,47	538,48	0,00	1.670,97
639	ALCON	COPA	MIRIAM	4.000,00	30-05-00	5,66	322,62	327,09	739,58	468,19	1.857,48	73,96	0,00	723,66	295,83	0,00	945,54	443,75	0,00	1.093,46
640	ALBERTO	MARIN	NANCY JULIETA	1.500,00	30-03-96	5,13	1.253,16	682,22	1.756,41	1.158,41	4.850,20	175,64	0,00	2.111,02	702,56	0,00	2.637,94	1.053,85	0,00	2.989,23
641	ALBERTO	AYALA	PEDRO DAMIAN	3.000,00	28-02-03	7,55	957,27	1.269,58	2.966,59	1.968,15	7.161,59	296,66	0,00	2.523,51	1.186,64	0,00	3.413,48	1.779,95	0,00	4.006,80
642	ALBA	PEREZ	NORMA	8.000,00	30-08-00	6,23	438,12	587,18	1.281,53	813,14	3.119,96	128,15	0,00	1.153,45	512,61	0,00	1.537,91	768,92	0,00	1.794,22
643	ALARO	CALSINA	AYDEE	14.000,00	30-06-97	5,23	9.784,05	5.071,84	11.559,34	7.608,38	34.023,61	1.155,93	0,00	16.011,82	4.623,73	0,00	19.479,62	6.935,60	0,00	21.791,49
644	ALARCON	MARIACA	NELLY	4.000,00	31-03-97	5,23	361,42	262,38	513,85	338,95	1.476,80	51,39	0,00	675,18	205,54	0,00	829,34	308,31	0,00	932,11
645	ALARCON	FLORES	MARIA YOLANDA	6.000,00	30-06-00	6,17	381,91	790,11	1.450,73	919,04	3.541,79	145,07	0,00	1.317,09	580,29	0,00	1.752,31	870,44	0,00	2.042,45
646	ALARCON	CASTRO	FELICIA	14.000,00	31-12-99	6,00	6.031,76	2.835,63	6.824,71	4.401,82	20.093,92	682,47	0,00	9.549,86	2.729,89	0,00	11.597,27	4.094,83	0,00	12.962,21
647	ALARCON	ARQUIPIA	AUGUSTO	4.000,00	31-03-97	5,23	361,30	263,69	438,98	289,04	1.353,01	43,90	0,00	668,89	175,59	0,00	800,58	263,39	0,00	888,38
648	ALANOCA	QUISPE	JOSE	8.000,00	31-01-99	5,66	3.498,56	1.800,26	4.240,32	2.749,80	12.288,93	424,03	0,00	5.722,85	1.696,13	0,00	6.994,94	2.544,19	0,00	7.843,01
649	ALANOCA	MOLLERICONA	CANDELARIA	4.000,00	30-07-00	6,2	209,59	285,89	638,01	404,83	1.538,32	63,80	0,00	559,28	255,21	0,00	750,68	382,81	0,00	878,28
650	AJALLA	RAMIREZ	MELVA	10.000,00	30-03-03	7,58	0,00	932,57	2.053,88	1.301,82	4.288,27	205,39	0,00	1.137,96	821,55	0,00	1.754,12	1.232,33	0,00	2.164,90
651	AJALLA	RAMIREZ	MARIA ELENA	4.000,00	30-01-99	5,66	282,17	233,27	524,30	337,85	1.377,59	52,43	0,00	567,87	209,72	0,00	725,16	314,58	0,00	830,02
652	AGUIRRE	LIZARAZU	ROSINDA	3.000,00	30-04-99	5,76	217,39	253,87	560,52	356,67	1.388,45	56,05	0,00	527,31	224,21	0,00	695,47	336,31	0,00	807,57
653	AGUILAR	ZUNABI	GABINO	16.000,00	30-01-99	5,66	8.846,55	4.511,49	10.316,44	6.686,25	30.360,74	1.031,64	0,00	14.389,69	4.126,58	0,00	17.484,62	6.189,87	0,00	19.547,91
654	AGUILAR	VELASQUEZ	VICTOR	12.000,00	30-11-01	7,43	2.565,40	2.247,05	3.542,62	2.249,28	10.604,36	354,26	0,00	5.166,72	1.417,05	0,00	6.229,50	2.125,57	0,00	6.938,03
655	AGUILAR	ROJAS	LINA	3.000,00	28-02-97	5,22	785,10	481,63	1.084,34	4.401,82	3.066,11	108,43	0,00	1.375,17	433,73	0,00	1.700,47	650,60	0,00	1.917,33
656	AGUILAR	RAMIREZ	LILY PILAR	4.000,00	31-03-97	5,23	2.420,06	1.309,96	3.028,37	1.994,71	8.753,11	302,84	0,00	4.032,86	1.211,35	0,00	4.941,37	1.817,02	0,00	5.547,05
657	AGUILAR	CALATAYUD	SHIRLEY	2.000,00	31-03-97	5,23	1.044,64	549,54	1.296,82	854,10	3.745,10	129,68	0,00	1.723,86	518,73	0,00	2.112,91	778,09	0,00	2.372,27
658	AGRADA	ALARCON	REMBERTO	6.000,00	30-01-00	6,01	1.134,29	731,27	1.821,33	1.164,93	4.851,82	182,13	0,00	2.047,69	728,53	0,00	2.594,09	1.092,80	0,00	2.958,35
659	ANTI	ANTI	SANTIAGO	14.000,00	30-12-01	6,81	0,00	-136,10	2.477,90	1.565,04	3.906,84	247,79	0,00	1.117,70	991,16	0,00	855,07	1.486,74	0,00	1.350,65
660	APAZA	APAZA	ABDON	5.000,00	30-01-99	5,66	0,00	49,47	298,05	185,35	532,87	29,80	0,00	79,28	119,22	0,00	168,69	178,83	0,00	228,30
661	APAZA	ARTEAGA	ABDON	8.000,00	30-07-97	5,24	1.172,73	687,50	1.422,50	936,61	4.219,34	142,25	0,00	2.002,48	569,00	0,00	2.429,23	853,50	0,00	2.713,73
662	APAZA	CONDE	JUAN	6.000,00	28-02-97	5,22	1.393,06	826,02	1.779,32	1.172,28	5.170,69	177,93	0,00	2.397,02	711,73	0,00	2.930,81	1.067,59	0,00	3.286,68
663	APAZA	GUTIERREZ	REYNALDO	5.000,00	31-03-97	5,23	896,58	509,72	1.121,84	738,93	3.267,06	112,18	0,00	1.518,48	448,74	0,00	1.855,03	673,10	0,00	2.079,40
664	APAZA	LOPEZ	GERMAN	2.000,00	31-03-97	5,23	0,00	9,70	8,00	5,33	23,04	0,80	0,00	10,50	3,20	0,00	12,90	4,80	0,00	14,50
665	APAZA	LOZA	TEOFILO	6.000,00	30-08-00	6,23	42,87	379,04	925,98	581,37	1.929,26	92,60	0,00	514,51	370,39	0,00	792,30	555,59	0,00	977,49
666	APAZA	MAMANI	ELVIRA	8.000,00	30-11-00	6,34	553,76	785,25	1.776,11	1.125,25	4.240,37	177,61	0,00	1.516,63	710,45	0,00	2.049,46	1.063,67	0,00	2.404,68
667	APAZA	MAYTA	DELIA	6.000,00	30-04-00	6,11	298,27	396,22	1.078,16	680,65	2.453,30	107,82	0,00	802,31	431,26	0,00	1.125,76	646,90	0,00	1.341,39
668	AQUINO	CALDERON	CRESENCIO	2.000,00	31-03-97	5,23	358,63	203,89	475,44	313,37	1.351,33	47,54	0,00	610,06	190,17	0,00	752,69	285,26	0,00	847,78
669	AQUINO	FERRUFINO	MERY	4.000,00	31-03-97	5,23	361,30	216,17	455,60	300,12	1.333,19	45,56	0,00	623,03	182,24	0,00	759,71	273,36	0,00	850,83
670	ARACENA	PAPUTSACHIS	FATIMA A.	2.000,00	31-03-97	5,23	1.066,91	568,91	1.343,30	884,86	3.863,99	134,33	0,00	1.770,15	537,32	0,00	2.173,14	805,98	0,00	2.441,80
671	ARAMAYO	HERING	CAROL ELVIRA	10.000,00	30-06-97	5,23	7.664,92	3.865,15	9.300,85	6.123,91	26.954,83	930,08	0,00	12.460,15	3.720,34	0,00	15.250,41	5.580,51	0,00	17.110,58
672	ARAMAYO	ZELADA	NANCY GLADYS	4.000,00	31-03-97	5,23	1.753,89	898,99	2.130,98	1.403,11	6.186,97	213,10	0,00	2.865,98	852,39	0,00	3.505,27	1.278,59	0,00	3.931,47
673	ARANDA	ANDRADE	ANTONIO	2.000,00	31-03-97	5,23	1.209,85	612,00	1.485,97	978,55	4.286,36	148,60	0,00	1.970,44	594,39	0,00	2.416,23	891,58	0,00	2.713,43
674	ARANO	LOAYZA	JUAN CARLOS	6.000,00	28-02-97	5,22	21,91	107,72	88,82	58,99	277,44	8,88	0,00	138,51	35,53	0,00	165,15	53,29	0,00	182,92
675	ARGOLLO	QUEVEDO	FELIPE	2.000,00	30-03-97	5,22	1.089,07	591,33	1.350,03	889,13	3.919,57	135,00	0,00	1.815,41	540,01	0,00	2.220,42	810,02	0,00	2.490,42
676	ARIAS	MALDONADO	IRMANANCY	2.000,00	30-03-97	5,22	533,98	294,82	661,79	435,85	1.926,44	66,18	0,00	894,98	264,71	0,00	1.093,51	397,07	0,00	1.225,87
677	ARIAS	SALAZAR	CINTHIA EMILY	4.000,00	30-03-97	5,22	789,11	492,15	972,77	640,62	2.894,67	97,28	0,00	1.378,55	389,11	0,00	1.670,38	583,66	0,00	1.864,93
678	ARINEZ	BURGOA	JULIO CESAR	2.000,00	30-03-97	5,22	0,00	31,44	22,99	15,33	69,76	2,30	0,00	33,74	9,20	0,00	40,64	13,80	0,00	45,24
679	ARINEZ	ZEBALLOS	IRIS CELESTE	8.000,00	30-05-99	5,79	18,71	275,04	590,66	369,17	1.253,58	59,07	0,00	352,82	236,26	0,00	530,01	354,39	0,00	648,15
680	ARNEZ	CALLEJAS	JULIA VALENTINA	8.000,00	30-05-00	6,14	138,47	466,12	1.027,55	646,82	2.278,96	102,76	0,00	707,34	411,02	0,00	1.015,61	616,53	0,00	1.221,12
681	ARRATIA	MAMANI	ROSA MARIA	2.000,00	31-03-97	5,23	1.252,41	658,58	1.537,68	1.012,60	4.461,28	153,77	0,00	2.064,76	615,07	0,00	2.526,07	922,61	0,00	2.833,61
682	ARTEAGA	ALANOCA	ZENAIDA	12.000,00	30-10-00	6,3	342,53	944,07	2.355,46	1.486,94	5.129,00	235,55	0,00	1.522,15	942,18	0,00	2.228,78	1.413,28	0,00	2.699,88
683	ARTEAGA	ALANOCA	HERLINDA ANGELICA	11.000,00	30-03-00	6,08	129,14	522,41	1.190,73	747,91	2.590,18	119,07	0,00	770,62	476,29	0,00	1.127,84	714,44	0,00	1.365,99
684	ARUQUIPA	QUISBERT	MIGUEL	4.000,00	28-02-97	5,22	14,61	79,88	70,99	47,33	212,80	7,10	0,00	101,58	28,40	0,00	122,88	42,60	0,00	137,08
685	ASTILLA	MONTECINOS	LUCIA GRACIELA	3.000,00	30-03-97	5,23	696,66	405,55	883,38	581,95	2.567,53	88,34	0,00	1.190,54	353,35	0,00	1.455,56	530,03	0,00	1.632,23
686	ASTILLA	GUILLEN	AQUILINO	2.000,00	30-03-97	5,23	876,95	449,50	1.065,49	701,56	3.093,49	106,55	0,00	1.432,99	426,20	0,00	1.752,64	639,29	0,00	1.965,73
687	AVENDANO	SEGA	JUANA	4.000,00	28-02-99	5,7	46,13													

LIQUIDACION DE DEUDA AL 31 DE DICIEMBRE DE 2013													INTERES PENAL 100%			INTERES PENAL 100%			INTERES PENAL 100%		
Regional: EL ALTO (Expresado en Bolivianos)													INTERES CORRIENTE 90%			INTERES CORRIENTE 60%			INTERES CORRIENTE 40%		
No.	PATERNOS	MATERNOS	NOMBRES	MONTO DE PRESTAMO	FECHA ULTIMA	T/C ULTIMA	SALDO DEUDOR	MANT DE VALOR	INT CORR	INT PENAL	TOTAL DEUDA	Int. Corr.	Int. Penal	Total	Int. Corr.	Int. Penal	Total Deuda	Int. Corr.	Int. Penal	Total	
691	AYALA	VARGAS	DANTE	5.000,00	31-03-97	5,23	882,60	506,42	1.107,36	729,42	3.225,80	110,74	0,00	1.499,76	442,95	0,00	1.831,97	664,42	0,00	2.053,44	
692	AYARDE	DE COAQUIRA	VIRGINIA	4.000,00	31-03-97	5,23	1.155,43	621,58	1.403,84	924,34	4.105,19	140,38	0,00	1.917,39	561,54	0,00	2.338,55	842,31	0,00	2.619,31	
693	AYZA	ILAYA	JUANA DE	4.000,00	30-03-97	5,23	36,11	82,29	117,91	78,25	314,56	11,79	0,00	130,19	47,17	0,00	165,56	70,75	0,00	189,15	
694	BAZAN		JORGE JOAQUIN	4.000,00	15-05-96	5,06	4.000,00	2.197,63	5.492,00	3.621,33	15.310,96	549,20	0,00	6.746,83	2.196,80	0,00	8.394,43	3.295,20	0,00	9.492,83	
695	BAICER	DE HIDALGO	IBONE VICTORIA	2.000,00	31-01-97	5,21	0,00	14,04	0,00	0,00	14,03	0,00	0,00	14,04	0,00	0,00	14,04	0,00	0,00	14,04	
696	BALTAZAR	MOYA	RICARDO	2.500,00	30-03-99	5,73	102,39	165,06	611,56	395,82	1.274,83	61,16	0,00	328,61	244,62	0,00	512,07	366,93	0,00	634,38	
697	BARRERO	MONTAÑO	CARLOS	3.000,00	30-03-97	5,23	0,00	25,68	58,42	38,95	123,05	5,84	0,00	31,52	23,37	0,00	49,05	35,05	0,00	60,73	
698	BARRIENTOS	VALDEZ	HERNAN	10.000,00	30-09-00	6,27	292,90	711,25	1.672,37	1.053,42	3.729,94	167,24	0,00	1.171,39	668,95	0,00	1.673,10	1.003,42	0,00	2.007,57	
699	BARRIONUE	COLQUE	BENEDICTO	11.000,00	30-05-01	6,55	344,07	993,07	2.056,65	1.293,03	4.686,82	205,66	0,00	1.542,81	822,66	0,00	2.159,80	1.233,99	0,00	2.571,13	
700	BAZAN	TERAN	ROSA	17.000,00	30-05-99	5,79	13.991,38	6.779,16	17.052,41	11.076,89	48.899,84	1.705,24	0,00	22.475,78	6.820,96	0,00	27.591,50	10.231,45	0,00	31.001,99	
701	BEJAR	MONTAÑO	LILY	2.000,00	31-03-97	5,23	876,95	481,18	1.065,49	701,56	3.125,17	106,55	0,00	1.464,67	426,20	0,00	1.784,32	639,29	0,00	1.997,42	
702	BELLIDO	SELADA	ANA MARIA	6.000,00	31-03-97	5,23	970,70	600,02	1.247,72	822,11	3.640,54	124,77	0,00	1.695,49	499,09	0,00	2.069,81	748,63	0,00	2.319,35	
703	BELLIDO	ZELADA	GASTON GUILLERMO	4.000,00	30-06-99	5,81	10,97	182,46	318,69	197,91	710,03	31,87	0,00	225,30	127,48	0,00	320,91	191,22	0,00	384,64	
704	BELTRAN	COLQUE	LOURDES	4.000,00	30-04-99	5,76	0,00	196,11	390,22	243,07	829,38	39,02	0,00	235,12	156,09	0,00	352,19	234,13	0,00	430,23	
705	BELTRAN	SANTOS	ELIZABETH RAQUEL	2.000,00	31-03-97	5,23	876,95	449,50	1.065,49	701,56	3.093,49	106,55	0,00	1.432,99	426,20	0,00	1.752,64	639,29	0,00	1.965,73	
706	BENAVIDES	ALCON	FELIX SEVERINO	2.000,00	31-03-97	5,23	180,65	107,80	219,49	144,52	652,46	21,95	0,00	310,40	87,80	0,00	376,24	131,69	0,00	420,14	
707	BENAVIDES	MITA	FRANCISCA	5.000,00	30-03-97	5,23	1.792,18	1.046,52	85,50	57,00	2.981,21	8,55	0,00	2.847,25	34,20	0,00	2.872,90	51,30	0,00	2.890,00	
708	BENITEZ	OPORTO	TRIFONIA	4.000,00	31-01-97	5,21	374,59	273,41	533,61	351,99	1.533,60	53,36	0,00	701,36	213,44	0,00	861,44	320,16	0,00	968,17	
709	BILBAO	CHALLCO	TEODORA	5.000,00	30-03-97	5,22	1.091,29	640,48	1.387,22	913,90	4.032,89	138,72	0,00	1.870,49	554,89	0,00	2.286,65	832,33	0,00	2.564,10	
710	BLOCK	ALARCON	JULIA	8.000,00	30-12-99	6	85,85	450,05	964,91	607,79	2.108,59	96,49	0,00	632,39	385,96	0,00	921,86	578,95	0,00	1.114,84	
711	BOLIVAR	BORDA	WILMA PATRICIA	2.000,00	30-03-97	5,22	180,67	131,00	252,88	166,78	731,34	25,29	0,00	336,96	101,15	0,00	412,83	151,73	0,00	463,40	
712	BRUNO	ESTRADA	MARITZA DE	4.000,00	30-05-00	6,14	48,88	225,77	584,26	356,78	1.195,69	56,43	0,00	331,08	225,70	0,00	500,35	338,55	0,00	613,21	
713	BUENO	MANANI	JULIAN	6.000,00	28-02-97	5,22	21,91	119,81	103,82	68,99	314,53	10,38	0,00	152,10	41,53	0,00	183,25	62,29	0,00	204,01	
714	BUEZO	CEREZO	MABEL	3.000,00	30-03-97	5,22	1.280,18	728,97	1.573,42	1.036,14	4.618,72	157,34	0,00	2.166,50	629,37	0,00	2.638,52	944,05	0,00	2.953,21	
715	BURGOA	DE SAAVEDRA	FLORA	1.500,00	06-02-96	4,97	1.500,00	866,20	2.133,75	1.407,50	5.907,45	213,38	0,00	2.579,57	853,50	0,00	3.219,70	1.280,25	0,00	3.646,45	
716	BUSTILLOS	CASTANEDA	LUCIO	8.000,00	30-01-00	6,01	609,85	564,77	1.261,98	801,83	3.238,43	182,20	0,00	1.300,82	504,79	0,00	1.679,41	757,19	0,00	1.931,81	
717	BUSTILLOS	VILLEGAS	CINDA VDA DE	2.000,00	31-08-96	5,13	1.372,62	750,91	1.837,22	1.211,09	5.171,84	163,72	0,00	2.307,25	734,89	0,00	2.858,42	1.102,33	0,00	3.225,87	
718	CABALLERO	PEREDO	DORA	4.000,00	30-12-96	5,19	1.068,06	595,58	1.345,75	886,49	3.895,88	134,58	0,00	1.798,22	538,30	0,00	2.201,94	807,45	0,00	2.471,09	
719	CABANA	HUANCA	GILBERTA DE	5.000,00	30-03-97	5,23	732,94	435,45	890,52	586,35	2.645,25	89,05	0,00	1.257,44	356,21	0,00	1.524,59	534,31	0,00	1.702,70	
720	CABRERA	COLQUE	BASILIA	4.000,00	30-05-99	5,79	11,47	152,16	255,22	158,48	577,34	25,52	0,00	189,16	102,09	0,00	265,72	153,13	0,00	316,77	
721	CADENA	RODRIGUEZ	CARLOS	8.000,00	30-12-00	6,38	332,56	697,52	1.376,16	867,23	3.273,47	137,62	0,00	1.167,70	550,47	0,00	1.580,54	825,70	0,00	1.855,78	
722	CAHUAYA	TROCHE	RUBEN	10.000,00	30-12-00	6,38	379,18	992,08	1.895,19	1.193,25	4.459,70	189,52	0,00	1.560,77	758,08	0,00	2.129,33	1.137,11	0,00	2.508,37	
723	CAJIAS	QUISBERT	ADELIO LORENZO	8.000,00	30-06-99	5,81	27,60	336,94	760,13	477,40	1.602,08	76,01	0,00	440,56	304,05	0,00	668,60	456,08	0,00	820,63	
724	CALA	CHAMBI	FREDDY REYNALDO	1.500,00	30-03-97	5,23	117,67	275,62	159,76	105,33	658,38	15,98	0,00	409,27	63,90	0,00	457,20	95,86	0,00	489,15	
725	CALDERON	MENDOZA	IRMA NELLY	4.000,00	31-03-97	5,23	1.707,86	914,09	2.101,05	1.383,62	6.106,63	210,11	0,00	2.832,06	840,42	0,00	3.462,37	1.260,63	0,00	3.882,58	
726	CALDERON	PERALTA	EPIFANIA LUCILA	4.000,00	31-08-96	5,13	2.784,37	2.020,76	3.745,40	2.469,09	11.019,61	374,54	0,00	5.179,67	1.498,16	0,00	6.303,29	2.247,24	0,00	7.052,37	
727	CALERO	VILLAGOMEZ	GLADYS	2.000,00	31-03-97	5,23	716,85	382,43	886,97	584,15	2.570,40	88,70	0,00	1.187,98	354,79	0,00	1.454,07	532,18	0,00	1.631,47	
728	CALIZAYA	HUAYNUCO	FLORINDA DE	11.000,00	30-03-99	5,73	1.283,12	893,01	1.946,25	1.248,44	5.370,82	194,63	0,00	2.370,76	778,50	0,00	2.954,63	1.167,75	0,00	3.343,88	
729	CALLE	RUIZ	CLARA	4.000,00	28-02-97	5,22	53,97	97,76	126,47	83,77	361,97	12,65	0,00	164,38	50,59	0,00	202,32	75,88	0,00	227,61	
730	CALLE	SURCO	ARMANDO	8.000,00	30-09-00	6,27	918,31	817,44	1.999,55	1.272,65	5.007,94	199,96	0,00	1.935,70	799,82	0,00	2.535,57	1.199,73	0,00	2.935,48	
731	CALLISAYA	BAUTISTA	FELIX NICANOR	2.500,00	30-05-96	5,07	1.692,05	963,00	2.325,89	1.533,68	6.514,62	232,59	0,00	2.887,64	930,36	0,00	3.585,41	1.395,54	0,00	4.050,58	
732	CALLIZAYA	CHAMBI	RUBEN	4.000,00	30-03-99	5,73	0,00	124,77	331,10	209,18	685,05	33,11	0,00	157,89	132,44	0,00	257,21	198,66	0,00	323,43	
733	CALLISAYA	NINA	RENE SEVERO	5.000,00	30-11-00	6,34	522,13	538,93	1.390,07	882,61	3.333,74	139,01	0,00	1.200,07	556,03	0,00	1.617,09	834,04	0,00	1.895,10	
734	CALLISAYA	SANTOS	CONSTANCIA	5.000,00	28-02-00	6,04	0,00	254,86	696,01	438,87	1.389,74	69,60	0,00	324,46	278,40	0,00	533,27	417,61	0,00	672,47	
735	CANAZA	QUISPE	REYNALDO	5.000,00	30-01-99	5,66	0,00	142,65	296,84	188,61	628,10	29,68	0,00	172,34	118,74	0,00	261,39	178,11	0,00	320,76	
736	CAPO	PINAYA	JUVENAL	8.000,00	30-06-99	5,81	0,00	-293,42	572,40	361,92	640,91	57,24	0,00	-236,18	228,96	0,00	-64,46	343,44	0,00	50,02	
737	CARDENAS	CARTAGENA	EULALIA	3.000,00	31-03-97	5,23	1.315,42	674,24	1.598,23	1.052,33	4.640,23	159,82	0,00	2.149,48	639,29	0,00	2.628,95	958,94	0,00	2.948,60	
738	CAREAGA	CANTUTA	GERMAN	4.000,00	31-03-97	5,23	717,26	407,78	926,87	610,74	2.662,65	92,69	0,00	1.217,72	370,75	0,00	1.495,79	556,12	0,00	1.681,16	
739	CARY	TORREZ	DEMETRIO	14.000,00	30-06-02	7,15	5.073,23	2.966,25	4.322,67	2.730,64	15.092,79	432,27	0,00	8.471,74	1.729,07	0,00	9.768,54	2.593,60	0,00	10.633,08	
740	CARREÑO	ESPIÑOZA	ROSA	2.000,00	31-03-97	5,23	180,65	107,49	219,49	144,52	652,15	21,95	0,00	310,09	87,80	0,00	375,94	131,69	0,00	419,84	
741	CARVALHO	CARRASCO	IVONNE DE	4.000,00	30-08-00	6,23	0,00	23,54	443,74	279,13	746,41	44,37	0,00	67,91	177,50	0,00	201,03	266,25	0,00	289,78	
742	CASTAÑETA	CARRASCO	HERMINIA	2.500,00	28-02-97	5,22	157,01	150,02	221,60	146,16	674,78	22,16	0,00	329,19	88,64	0,00	395,67	132,96	0,00	439,98	
743	CASTANETA	CARRASCO	BLANCA VIRGINIA	4.000,00	30-03-97	5,23	1.684,05	914,35	2.100,22	1.383,31	6.081,94	210,02	0,00	2.808,43	840,09	0,00	3.438,50	1.260,13	0,00	3.858,54	
7																					

LIQUIDACION DE DEUDA AL 31 DE DICIEMBRE DE 2013												INTERES PENAL 100%			INTERES PENAL 100%			INTERES PENAL 100%		
Regional: EL ALTO												INTERES CORRIENTE 90%			INTERES CORRIENTE 60%			INTERES CORRIENTE 40%		
(Expresado en Bolivianos)																				
No.	PATERNO	MATERNO	NOMBRES	MONTO DE PRESTAMO	FECHA ULTIMA	T/C ULTIMA	SALDO DEUDOR	MANT DE VALOR	INT CORR	INT PENAL	TOTAL DEUDA	Int. Corr.	Int. Penal	Total	Int. Corr.	Int. Penal	Total Deuda	Int. Corr.	Int. Penal	Total
747	CASTELU	COCA	JHONNY	3.000,00	30-01-99	5,66	678,02	338,19	886,72	571,56	2.474,50	88,67	0,00	1.104,89	354,69	0,00	1.370,91	532,03	0,00	1.548,25
748	CASTILLO	ALCON	GERONIMO	4.000,00	31-01-97	5,21	1.753,89	1.025,52	2.219,59	1.462,19	6.461,20	221,96	0,00	3.001,37	887,84	0,00	3.667,25	1.331,76	0,00	4.111,17
749	CASTILLO	ALGARAÑAZ	RAFAEL	4.000,00	31-03-97	5,23	2.288,50	1.210,36	2.806,52	1.848,13	8.153,51	280,65	0,00	3.779,51	1.122,61	0,00	4.621,46	1.683,91	0,00	5.182,77
750	CASTILLO	OBLITAS	ESTHER	4.000,00	30-07-97	5,25	983,78	525,18	1.168,26	769,00	3.446,22	116,83	0,00	1.625,78	467,30	0,00	1.976,26	700,96	0,00	2.209,91
751	CASTILLO	OBLITA	NILA PAULINA	4.000,00	30-04-99	5,76	12,03	115,05	272,79	170,96	570,83	27,28	0,00	154,36	109,12	0,00	236,20	163,68	0,00	290,76
752	CASTILLO	VARGAS	LUZ	2.000,00	31-03-97	5,23	358,63	203,89	442,74	291,57	1.296,83	44,27	0,00	606,79	177,09	0,00	739,61	265,64	0,00	828,16
753	CASTRO	CONDORI	NESTOR	11.000,00	30-03-00	6,08	129,18	521,79	1.192,69	747,92	2.591,59	119,27	0,00	770,24	477,08	0,00	1.128,05	715,62	0,00	1.366,59
754	CASTRO	NUNEZ	WILLY	2.000,00	31-03-97	5,23	876,95	481,18	1.065,49	701,56	3.125,17	106,55	0,00	1.464,67	426,20	0,00	1.784,32	639,29	0,00	1.997,42
755	CASTRO	QUISPE	GERMAN	4.000,00	30-06-97	5,23	295,31	202,23	362,43	238,67	1.098,64	36,24	0,00	533,78	144,97	0,00	642,51	217,46	0,00	715,00
756	CATACORA	HUANCA	LEONARDO	3.000,00	30-11-00	6,34	0,00	218,27	522,54	328,94	1.069,75	52,25	0,00	270,52	209,01	0,00	427,28	313,52	0,00	531,79
757	CAZORLA	MOYA	FREDDY	10.000,00	30-07-01	6,64	194,87	923,19	1.930,56	1.218,48	4.267,10	193,06	0,00	1.311,12	772,22	0,00	1.890,29	1.158,34	0,00	2.276,40
758	CENTELLAS	CORDOVA	MA ALCIRA	6.000,00	31-03-97	5,23	4.483,55	2.304,92	5.468,52	3.600,84	15.875,83	546,85	0,00	7.335,32	2.187,41	0,00	8.975,88	3.281,11	0,00	10.069,58
759	CENTELLAS	MONRROY	FRANCISCO	11.000,00	30-04-99	5,76	3.269,06	1.764,86	4.091,90	2.644,60	11.770,42	409,19	0,00	5.443,11	1.636,76	0,00	6.670,68	2.455,14	0,00	7.489,06
760	CENTELLAS	MURILLO	PEDRO DAVID	2.000,00	30-01-99	5,66	876,95	441,93	1.119,16	737,34	3.175,37	111,92	0,00	1.430,79	447,66	0,00	1.766,54	671,49	0,00	1.990,37
761	CHACON	ARTEAGA	WILMA	3.000,00	28-02-97	5,22	0,00	1.231,58	22,88	15,25	1.269,71	2,29	0,00	1.233,87	9,15	0,00	1.240,73	13,73	0,00	1.245,31
762	CHACON	SINANI	MARGARITA	1.500,00	28-02-97	5,22	46,75	79,48	90,16	59,64	276,02	9,02	0,00	135,24	36,06	0,00	162,29	54,09	0,00	180,32
763	CHALCO	LIMA	HUGO MARIO	8.000,00	30-01-99	5,66	4.446,42	2.076,27	5.158,64	3.341,34	15.022,68	515,86	0,00	7.038,56	2.063,46	0,00	8.586,15	3.095,19	0,00	9.617,88
764	CHALCO	LIRA	JULIA ADELA	10.000,00	30-10-01	7,38	1.942,61	1.481,87	2.918,96	1.859,93	8.203,37	291,90	0,00	3.716,37	1.167,58	0,00	4.592,06	1.751,37	0,00	5.175,85
765	CHAMBI	ESCOBAR	ARTURO	8.000,00	30-12-00	6,38	329,46	705,20	1.652,44	1.045,04	3.732,14	165,24	0,00	1.199,90	660,98	0,00	1.695,64	991,47	0,00	2.026,12
766	CHAMBI	HUAYHUA	ESTEBAN	8.000,00	30-04-00	6,13	0,00	588,59	1.296,17	814,02	2.698,77	129,62	0,00	718,20	518,47	0,00	1.107,06	777,70	0,00	1.366,29
767	CHAMBI	GOITIA	CARMEN ROSA	4.000,00	30-03-97	5,23	1.454,09	810,13	1.817,81	1.197,33	5.279,36	181,78	0,00	2.446,00	727,12	0,00	2.991,35	1.090,68	0,00	3.354,91
768	CHAPANA	DAVILA	MARY DE	8.000,00	30-07-97	5,25	1.172,73	703,50	1.402,50	923,27	4.202,00	140,25	0,00	2.016,48	561,00	0,00	2.437,23	841,50	0,00	2.717,73
769	CHAPARRO	CONDORI	JULIA	4.000,00	31-03-97	5,23	1.067,96	597,25	1.297,57	854,37	3.817,15	129,76	0,00	1.794,97	519,03	0,00	2.184,24	778,54	0,00	2.443,75
770	CHARCA	MALDONADO	JUAN	8.000,00	30-07-97	5,25	3.367,99	1.694,40	3.890,03	2.559,67	11.512,09	389,00	0,00	5.451,39	1.556,01	0,00	6.618,40	2.334,02	0,00	7.396,41
771	CHARCA	QUISPE	BENJAMIN	2.000,00	30-03-97	5,23	180,65	119,75	231,49	152,52	684,41	23,15	0,00	323,55	92,60	0,00	392,99	138,89	0,00	439,29
772	CHAVARRIA	LLUSCO	YOLA	17.000,00	30-12-01	6,81	4.358,09	2.884,57	5.312,37	3.379,19	15.934,22	531,24	0,00	7.773,89	2.124,95	0,00	9.367,60	3.187,42	0,00	10.430,08
773	CHAVARRIA	QUISPE	MARY	4.000,00	30-03-97	5,23	1.684,05	915,19	2.070,13	1.363,24	6.032,61	207,01	0,00	2.806,25	828,05	0,00	3.427,29	1.242,08	0,00	3.841,32
774	CHAVEZ	CHOQUE	INOCENCIO	4.000,00	30-03-99	5,73	0,00	125,70	241,23	150,98	517,91	24,12	0,00	149,82	96,49	0,00	222,19	144,74	0,00	270,44
775	CHAVEZ	LAVAYEN	JUAN	5.000,00	30-04-99	5,76	0,00	180,83	488,61	307,57	977,02	48,86	0,00	229,70	195,45	0,00	376,28	293,17	0,00	474,01
776	CHAVEZ	RIOS	JAVIER PABLO	4.000,00	30-03-97	5,23	2.892,45	1.536,61	3.708,32	2.443,29	10.580,67	370,83	0,00	4.799,89	1.483,33	0,00	5.912,39	2.224,99	0,00	6.654,05
777	CHAVEZ	RIOS	MIGUEL ANGEL	2.000,00	30-03-97	5,23	533,98	294,64	655,79	431,85	1.916,26	65,58	0,00	894,20	262,31	0,00	1.090,93	393,47	0,00	1.222,09
778	CHAVARRIA	GUTIERREZ	ESTHER ROSARIO	2.000,00	30-03-97	5,23	436,49	245,43	542,33	357,19	1.581,44	54,23	0,00	736,15	216,93	0,00	898,85	325,40	0,00	1.007,32
779	CHIPANA	MARCA	VICENTA	8.000,00	28-02-99	5,70	0,00	208,71	298,00	186,94	693,65	29,80	0,00	238,51	119,20	0,00	327,91	178,80	0,00	387,51
780	CHIPANA	RAMIREZ	ELSA ISABEL	2.000,00	30-03-97	5,23	180,65	119,75	231,49	152,52	684,41	23,15	0,00	323,55	92,60	0,00	392,99	138,89	0,00	439,29
781	CHOQUE	AGUILAR	WILFREDO	8.000,00	30-01-00	6,01	3.385,60	1.655,15	3.767,13	2.425,79	11.233,67	376,71	0,00	5.417,46	1.506,85	0,00	6.547,60	2.260,28	0,00	7.301,03
782	CHOQUE	AJNO	FRANCISCO	3.000,00	30-03-97	5,23	1.280,95	709,52	1.574,35	1.036,76	4.601,57	157,43	0,00	2.147,90	629,74	0,00	2.620,21	944,61	0,00	2.935,08
783	CHOQUE	CANTUTA	LORENZA	2.000,00	31-03-97	5,23	0,00	31,78	22,99	15,33	70,11	2,30	0,00	34,08	9,20	0,00	40,98	13,80	0,00	45,58
784	CHOQUE	INTA	MARIA ANTONIA	3.000,00	31-03-97	5,23	696,66	405,55	907,38	597,95	2.607,53	90,74	0,00	1.192,94	362,95	0,00	1.465,16	544,43	0,00	1.646,63
785	CHOQUE	MOLLO	CLAUDIO	2.000,00	31-03-97	5,23	771,89	415,42	944,85	622,18	2.754,35	94,49	0,00	1.281,80	377,94	0,00	1.565,26	566,91	0,00	1.754,23
786	CHOQUE	QUISPE	LUIS	4.000,00	31-03-97	5,23	1.636,07	885,52	2.023,83	1.332,86	5.878,28	202,38	0,00	2.723,98	809,53	0,00	3.331,13	1.214,30	0,00	3.735,89
787	CHOQUE	VARGAS	TIMOTEO	8.000,00	30-04-97	5,23	5.329,22	2.819,42	6.431,06	4.234,08	18.813,78	643,11	0,00	8.791,74	2.572,42	0,00	10.721,06	3.858,64	0,00	12.007,27
788	CHOQUEHU	PATTY	RENE	4.000,00	31-03-97	5,23	1.067,96	589,28	1.325,57	873,04	3.855,85	132,56	0,00	1.789,80	530,23	0,00	2.187,47	795,34	0,00	2.452,58
789	CHOQUEHU	PATTY	GERMAN	8.000,00	30-04-00	6,11	120,80	493,94	1.053,64	667,83	2.336,20	105,36	0,00	720,10	421,46	0,00	1.036,19	632,18	0,00	1.246,92
790	CHUNGARA	PADILLA	NINFA PORFIRIA	3.000,00	31-03-97	5,23	270,98	208,90	433,28	286,14	1.199,31	43,33	0,00	523,21	173,31	0,00	653,19	259,97	0,00	739,85
791	CHUQUIMIA	APAZA	MAXIMA	2.000,00	31-03-97	5,23	1.044,64	533,94	1.281,23	843,71	3.703,52	128,12	0,00	1.706,70	512,49	0,00	2.091,07	768,74	0,00	2.347,31
792	CHUQUIMIA	TARQUI	VICTOR	8.000,00	21-10-96	5,19	8.000,00	4.084,78	10.360,00	6.826,67	29.271,45	1.036,00	0,00	13.120,78	4.144,00	0,00	16.228,78	6.216,00	0,00	18.300,78
793	CHUYMA	BALBOA	ISIDRO	5.000,00	31-03-97	5,23	1.817,55	1.013,29	2.272,18	1.496,61	6.599,64	227,22	0,00	3.058,07	908,87	0,00	3.739,72	1.363,31	0,00	4.194,16
794	CLAURE	REYES	MA ANTONIETA	8.000,00	28-02-97	5,22	5.329,22	2.884,92	6.834,18	4.502,83	19.551,14	683,42	0,00	8.897,56	2.733,67	0,00	10.947,81	4.100,51	0,00	12.314,65
795	CLAWJO	NAVARRO	JOSEFINA HAYLIN DE	2.500,00	31-03-97	5,23	386,21	269,78	92,95	61,97	810,91	9,30	0,00	665,28	37,18	0,00	693,17	55,77	0,00	711,76
796	COAQUIRA	HUANCA	MIGUEL ALBERTO	4.000,00	30-01-97	5,21	14,61	72,45	36,38	24,25	147,69	3,64	0,00	90,69	14,55	0,00	101,61	21,83	0,00	108,89

LIQUIDACION DE DEUDA AL 31 DE DICIEMBRE DE 2013												INTERES PENAL 100%			INTERES PENAL 100%			INTERES PENAL 100%		
Regional: EL ALTO												INTERES CORRIENTE 90%			INTERES CORRIENTE 60%			INTERES CORRIENTE 40%		
(Expresado en Bolivianos)																				
No.	PATERNO	MATERNO	NOMBRES	MONTO DE PRESTAMO	FECHA ULTIMA	T/C ULTIMA	SALDO DEUDOR	MANT DE VALOR	INT CORR	INT PENAL	TOTAL DEUDA	Int. Corr.	Int. Penal	Total	Int. Corr.	Int. Penal	Total Deuda	Int. Corr.	Int. Penal	Total
797	COAQUIRA	HUMEREZ	ALEJANDRA	8.000,00	30-06-00	6,17	109,90	615,84	1.242,83	780,60	2.749,16	124,28	0,00	850,02	497,13	0,00	1.222,87	745,70	0,00	1.471,44
798	COAQUIRA	PAEDES	RUFO	4.000,00	31-03-97	5,23	1.155,43	623,50	1.403,84	924,34	4.107,11	140,38	0,00	1.919,31	561,54	0,00	2.340,47	842,31	0,00	2.621,23
799	COCA	AGUILERA	NELVA	4.000,00	12-03-96	5,00	4.000,00	2.272,00	5.618,00	3.705,33	15.595,33	561,80	0,00	6.833,80	2.247,20	0,00	8.519,20	3.370,80	0,00	9.642,80
800	COCA	APAZA	OLGA	1.500,00	31-12-96	5,19	0,00	30,25	15,30	10,20	55,75	1,53	0,00	31,78	6,12	0,00	36,37	9,18	0,00	39,43
801	COLQUE	CALLE	VENANCIO	5.000,00	08-09-13	6,34	0,00	-144,78	757,04	474,63	1.086,89	75,70	0,00	-69,07	302,82	0,00	158,04	454,22	0,00	309,45
802	COLQUE	CONDORI	JUANA	11.000,00	30-05-00	6,14	300,80	598,05	1.519,03	958,48	3.376,35	151,90	0,00	1.050,75	607,61	0,00	1.506,46	911,42	0,00	1.810,27
803	CONDE	BUTRON	SIXTO	4.000,00	31-03-97	5,23	1.067,10	597,62	1.322,53	871,01	3.858,26	132,25	0,00	1.796,97	529,01	0,00	2.193,73	793,52	0,00	2.458,24
804	CONDE	CHOQUE	JULIO RENE	11.000,00	30-03-02	7,01	1.431,98	1.595,25	2.682,30	1.697,00	7.406,53	268,23	0,00	3.295,46	1.072,92	0,00	4.100,15	1.609,38	0,00	4.636,61
805	CONDE	GUARACHI	DOMTILA	3.000,00	31-03-97	5,23	1.566,95	854,68	1.903,85	1.253,56	5.579,05	190,38	0,00	2.612,02	761,54	0,00	3.183,18	1.142,31	0,00	3.563,95
806	CONDE	LIMACHI	NELLY NANCY	4.000,00	31-03-97	5,23	361,30	215,59	438,98	289,04	1.304,91	43,90	0,00	620,79	175,59	0,00	752,48	263,39	0,00	840,28
807	CONDE	LIMACHI	YOLA RAYMUNDA	1.500,00	30-11-96	5,17	0,00	35,84	12,83	8,55	57,22	1,28	0,00	37,12	5,13	0,00	40,97	7,70	0,00	43,54
808	CONDE	VELASQUEZ	ADDYS VICTOR	5.000,00	31-03-97	5,23	1.491,32	827,97	1.926,95	1.269,72	5.515,97	192,70	0,00	2.511,98	770,78	0,00	3.090,07	1.156,17	0,00	3.475,46
809	CONDO	ALPAZ	ADELA DE	5.000,00	31-03-97	5,23	451,63	269,49	548,72	361,30	1.631,14	54,87	0,00	775,99	219,49	0,00	940,61	329,23	0,00	1.050,35
810	CONDORI	ADUVIRI	ALBERTO	11.000,00	31-08-96	5,13	9.801,24	5.266,12	12.937,64	8.527,08	36.532,08	1.293,76	0,00	16.361,13	5.175,06	0,00	20.242,72	7.762,58	0,00	22.829,95
811	CONDORI	QUENALLATA	MARTHA DE	2.000,00	31-03-97	5,23	180,65	147,45	244,85	161,43	734,38	24,49	0,00	352,58	97,94	0,00	426,04	146,91	0,00	475,01
812	CONDORI	MAMANI	GUILLERMO	11.000,00	30-01-02	6,89	1.867,48	1.909,53	3.233,62	2.053,29	9.063,92	323,36	0,00	4.100,37	1.293,45	0,00	5.070,46	1.940,17	0,00	5.717,18
813	CONDORI	MAQUERA	FORTUNATO	11.000,00	30-09-01	6,72	957,58	1.316,47	2.445,68	1.552,60	6.272,33	244,57	0,00	2.518,62	978,27	0,00	3.252,32	1.467,41	0,00	3.741,46
814	CONDORI	NAVIA	ANDRES	4.000,00	28-02-97	5,22	14,61	87,97	85,21	56,66	244,45	8,52	0,00	111,10	34,08	0,00	136,66	51,13	0,00	153,71
815	CONDORI	SANTALLA	FELIPA	2.000,00	31-03-97	5,23	1.209,85	604,29	1.476,97	972,55	4.263,65	147,70	0,00	1.961,84	590,79	0,00	2.404,93	886,18	0,00	2.700,32
816	CONDORI	CHUQUIMIA	ALBERTINA	4.000,00	31-03-97	5,23	1.707,86	922,05	94,00	62,67	2.786,58	9,40	0,00	2.639,32	37,60	0,00	2.667,52	56,40	0,00	2.686,32
817	CONDORI	VILLCA	VIRGINIA	4.000,00	30-06-00	6,17	443,86	466,63	992,97	626,46	2.529,92	99,30	0,00	1.009,79	397,19	0,00	1.307,68	595,78	0,00	1.506,28
818	CONDORI	ZABALA	MARIA	1.500,00	30-06-02	7,15	911,52	707,68	1.830,11	1.210,96	4.660,27	183,01	0,00	1.802,21	732,04	0,00	2.351,25	1.098,07	0,00	2.717,27
819	CONTRERAS	QUISPE	MIRIAM	2.000,00	31-03-97	5,23	876,95	449,50	1.065,49	701,56	3.093,49	106,55	0,00	1.432,99	426,20	0,00	1.752,64	639,29	0,00	1.965,73
820	COPA	ARROYO	HECTOR	8.000,00	30-04-01	6,5	669,86	1.015,43	1.817,93	1.151,97	4.655,19	181,79	0,00	1.867,09	727,17	0,00	2.412,47	1.090,76	0,00	2.776,05
821	COPA	DAGA	LEANDRA	8.000,00	30-07-99	5,85	276,04	389,70	911,52	580,50	2.157,76	91,15	0,00	756,89	364,61	0,00	1.030,34	546,91	0,00	1.212,65
822	CORDERO	BARRIGA	ALICIA DE	2.000,00	31-03-97	5,23	180,67	147,46	256,88	169,45	754,46	25,69	0,00	353,82	102,75	0,00	430,89	154,13	0,00	482,26
823	CORDOVA	FERNANDEZ	RIGOBERTO BASILIO	10.000,00	30-06-01	6,58	1.837,82	1.597,59	2.984,56	1.903,48	8.323,45	298,46	0,00	3.733,87	1.193,82	0,00	4.629,24	1.790,74	0,00	5.226,15
824	CORDOVA	TICONA	MANUEL	4.000,00	31-03-97	5,23	1.753,89	1.044,43	2.130,98	1.403,11	6.332,42	213,10	0,00	3.011,42	852,39	0,00	3.650,72	1.278,59	0,00	4.076,91
825	CORI	CORI	BRAULIO	2.000,00	30-07-96	5,15	1.720,20	931,89	2.296,47	1.513,78	6.462,33	229,65	0,00	2.881,73	918,59	0,00	3.570,67	1.377,88	0,00	4.029,97
826	CORO	FERNANDEZ	FLORIA	2.500,00	28-02-97	5,22	0,00	-234,60	23,87	15,91	-194,82	2,39	0,00	-232,21	9,55	0,00	-225,05	14,32	0,00	-220,28
827	CORONADO	JAVIER	AURORA	1.500,00	28-02-97	5,22	0,00	-49,36	23,23	15,49	-10,63	2,32	0,00	-47,03	9,29	0,00	-40,06	13,94	0,00	-35,42
828	CORONEL	LAURA	GREGORIO	10.000,00	30-11-00	6,34	3.295,83	2.016,91	4.518,78	2.903,94	12.735,46	451,88	0,00	5.764,62	1.807,51	0,00	7.120,25	2.711,27	0,00	8.024,01
829	CORONEL	TORREZ	BETTY	3.000,00	31-03-97	5,23	0,00	37,75	46,42	30,95	115,12	4,64	0,00	42,40	18,57	0,00	56,32	27,85	0,00	65,61
830	COTA	GUACHALLA	NIEVES	8.000,00	30-05-00	6,14	572,54	817,55	1.567,23	998,87	3.956,20	156,72	0,00	1.546,82	626,89	0,00	2.016,99	940,34	0,00	2.330,44
831	CRUZ	ALEJO	SIMON EDGAR	8.000,00	30-06-99	5,81	33,38	447,56	626,26	392,76	1.499,95	62,63	0,00	543,56	250,50	0,00	731,44	375,75	0,00	856,69
832	CRUZ	ARUQUIPA	ISMAEL	2.500,00	28-02-97	5,22	0,00	-3,86	25,38	16,92	38,44	2,54	0,00	-1,32	10,15	0,00	6,29	15,23	0,00	11,37
833	CRUZ	GUTIERREZ	MARIA DEL	2.500,00	08-02-96	4,98	2.500,00	1.435,74	3.553,75	2.344,17	9.833,66	355,38	0,00	4.291,12	1.421,50	0,00	5.357,24	2.132,25	0,00	6.067,99
834	CRUZ	BARRIENTOS	MERCEDES	8.000,00	30-07-97	5,25	4.022,37	2.097,83	4.823,05	3.175,14	14.118,38	482,30	0,00	6.602,50	1.929,22	0,00	8.049,42	2.893,83	0,00	9.014,03
835	CRUZ	MAMANI	NATALIO	5.000,00	31-03-97	5,23	451,63	269,49	578,72	381,30	1.681,14	57,87	0,00	778,99	231,49	0,00	952,61	347,23	0,00	1.068,35
836	CUELA	CALLISAYA	GUILLERMO	11.000,00	30-08-01	6,68	1.826,55	1.764,30	3.410,47	2.177,98	9.179,29	341,05	0,00	3.931,89	1.364,19	0,00	4.955,03	2.046,28	0,00	5.637,13
837	CUETO	ENCINAS	ANTONIO JUSTO	16.000,00	30-01-00	6,01	6.647,50	3.172,43	7.501,69	4.828,07	22.149,69	750,17	0,00	10.570,10	3.000,68	0,00	12.820,61	4.501,02	0,00	14.320,95
838	CUMALY	CHAMBI	JUAN BENECIO	10.000,00	30-09-00	6,27	850,97	845,98	2.144,44	1.358,50	5.199,89	214,44	0,00	1.911,39	857,78	0,00	2.554,73	1.286,67	0,00	2.983,61
839	CUSI	GORRITY	CELIA SEVERINA DE	2.000,00	31-01-97	5,21	0,00	14,04	0,00	0,00	14,03	0,00	0,00	14,04	0,00	0,00	14,04	0,00	0,00	14,04
840	CUSICANQUI	MEDINA	MARIO MANUEL	5.000,00	31-03-97	5,23	896,58	509,72	1.158,59	763,43	3.328,31	115,86	0,00	1.522,16	463,44	0,00	1.869,73	695,15	0,00	2.101,45
841	CUSSI	AYALA	DANIEL	2.000,00	31-03-97	5,23	180,65	111,76	219,49	144,52	656,42	21,95	0,00	314,36	87,80	0,00	380,21	131,69	0,00	424,11
842	CUSSI	CABRERA	TITO	6.000,00	30-03-00	6,08	286,41	425,80	921,14	576,52	2.209,87	92,11	0,00	804,33	368,46	0,00	1.080,67	552,68	0,00	1.264,90
843	CUTILI	LIPA	JAIME	2.500,00	30-06-97	5,23	0,00	-90,64	50,58	33,72	-6,33	5,06	0,00	-85,58	20,23	0,00	-70,41	30,35	0,00	-60,29
844	CUTILI	NINA	MARIO	8.000,00	30-03-99	5,73	0,00	235,57	436,55	276,17	948,28	43,65	0,00	279,22	174,62	0,00	410,19	261,93	0,00	497,50
845	BERRIOS	RAMOS	LUZ ELBA	2.500,00	30-03-97	5,23	0,00	-4,12	28,48	18,99	43,34	2,85	0,00	-1,27	11,39	0,00	7,27	17,09	0,00	12,97
846	CALA	MAMANI	TEODORO	3.000,00	07-02-96	4,98	3.000,00	1.722,89	4.266,00	2.814,00	11.802,89	426,60	0,00	5.149,49	1.706,40	0,00	6.429,29	2.559,60	0,00	7.282,49
847	ALARCON	YUGAR	RICARDO	4.000,00	31-01-97	5,21	0,00	-240,74	14,66	9,77	-216,32	1,47	0,00	-239,28	5,86	0,00	-234,88	8,79	0,00	-231,95
848	ALBERTO	QUELCA	JUAN HERENEO	4.000,00	28-02-97	5,22	14,61	96,77	51,25	34,16	196,79	5,12	0,00	116,50	20,50	0,00	131,88	30,75	0,00	142,13
849	ALBERTO	MARIN	OSCAR MARIO	1.500,00	28-02-97	5,22	0,00	-45,65	22,48	14,99	-8,17	2,25	0,00	-43,40	8,99	0,00	-36,65	13,49	0,00	-32,16
850	ALEJO	LIMACHI	TEODORA	4.000,00</																

ANEXO V - RESOLUCIONES MINISTERIALES

NO. DE TEL : 02223089 20 OCT. 2006 10:04AM P1

COPIA LEGALIZADA

MINISTERIO DE HACIENDA
ARCHIVO LEGAL
La Paz - Bolivia

RESOLUCIÓN MINISTERIAL N° 528
La Paz, 25 OCT 2006

VISTOS Y CONSIDERANDO:

La Nota SNPE/DGE/2092/DPR/238/06 de 17 de octubre de la presente gestión, mediante la cual, el SENAPE remite para aprobación del Viceministro de Tesoro y Crédito Público, el proyecto de Reglamento para la Condonación de Intereses Corrientes e Intereses Penales, Reprogramaciones y otras políticas de Recuperación de Activos Exigibles

Que el numeral 11 del artículo 7 del Decreto Supremo N° 29565 de 22 de diciembre de 2005, dispone aprobar condonaciones de capital, intereses corrientes e intereses penales, reprogramaciones u otras políticas de recuperación de los activos exigibles administrados por el SENAPE, conforme a Reglamento aprobado por Resolución Ministerial.

Que en vista, de que el SENAPE requiere con urgencia, contar con el instrumento legal que le permita atender los casos que versan sobre el particular, tal cual manifiesta en la Nota citada precedentemente y dicho Reglamento fue elaborado en el marco de la disposición normativa expresa, corresponde su aprobación, a efecto de ejercer las competencias y funciones encomendadas al Servicio Nacional de Patrimonio del Estado.

POR TANTO:

El Ministro de Hacienda en uso de las facultades y atribuciones conferidas por Ley.

RESUELVE:

ÚNICO.- Aprobar el "Reglamento para la Condonación de Intereses Corrientes e Intereses Penales, Reprogramaciones y otras políticas de Recuperación de Activos Exigibles", en sus 9 artículos, el mismo que en Anexo forma parte de la presente Resolución.

Regístrese, comuníquese y archívese

[Firma]
María del Perla Ayora
SECRETARÍA GENERAL DE ASUNTOS
MINISTERIO DE HACIENDA

[Firma]
Royer Edwin Rojas Uto
VICEMINISTRO DE TESORO
Y CREDITO PÚBLICO
MINISTERIO DE HACIENDA

[Firma]
LUIS ALBERTO ARCE CATAORA
MINISTRO DE HACIENDA

[Firma]
Copia para el SENAPE
El Encargado de Archivo
MINISTERIO DE HACIENDA

528

REGLAMENTO PARA LA CONDONACION DE INTERESES CORRIENTES E INTERESES PENALES, REPROGRAMACIONES U OTRAS POLITICAS DE RECUPERACION DE ACTIVOS EXIGIBLES

Artículo. 1.- OBJETO

El presente Reglamento define las acciones que el SENAPE debe seguir para aprobar condonaciones de intereses corrientes e intereses penales, reprogramaciones y otras políticas de recuperación de los activos exigibles administrados por el SENAPE.

Artículo. 2.- MARCO LEGAL

La Ley Nº 1178 de 20 de julio de 1990, de Administración y Control Gubernamentales.

El Decreto Supremo Nº 28565 de 22 de diciembre de 2005.

Artículo. 3.- AMBIENTE DE APLICACIÓN

- I. El presente Reglamento se aplicará a los procesos de Liquidación de los Entes Gestores de Seguridad Social y a los procesos de recuperación de cartera en mora, documentos y de cuentas por cobrar de las entidades liquidadas a cargo del SENAPE.
- II. Aquellos procesos que tengan sentencia ejecutoriada, quedan exentos de la aplicación del mismo.
- III. En casos de preacuerdos y/o convenios sectoriales suscritos, en actual vigencia, que anteceden a la aprobación del presente reglamento, quedan exentos de los efectos del mismo.

Artículo. 4.- CONDONACION DE INTERESES

El SENAPE, desde la publicación del presente reglamento, aceptara el pago del saldo de capital de acuerdo a contrato de préstamo inicial, condonando intereses corrientes y penales de acuerdo a la siguiente escala:

De 1 a 60 días	-----	100%
De 61 a 90 días	-----	80%



328

De 91 a,120 días	-----	60%
De 121 a 180	-----	40%

Artículo. 5.- DE LA REPROGRAMACION

Las reprogramaciones al saldo de capital, serán consideradas de acuerdo a la fuente de fepago y garantías del deudor o prestatario, para tal efecto se aplicara intereses a la tasa vigente en el Banco Central de Bolivia, en el momento de firmar el contrato

Artículo. 6.- DEL INICIO DEL TRÁMITE

El trámite para dichas reprogramaciones se inicia con la presentación de solicitud escrita, por parte del deudor, dirigida a la Dirección General Ejecutiva del SENAPE.

Artículo. 7.- DE LOS INFORMES TÉCNICO Y JURIDICO

La Dirección General Ejecutiva del SENAPE, derivara las solicitudes de reprogramaciones y condonaciones de intereses corrientes y penales, a las direcciones correspondientes

Los informes, se emitirán por portafolios, de acuerdo al siguiente formato:

INFORME TECNICO

- a) Antecedentes y datos del deudor (es).
- b) Términos y condiciones de la operación crediticia que incluya saldos a capital e intereses adeudados, previsión específica constituida, garantías, fecha de vencimiento final, fecha el último pago, impacto económico de la reprogramación.
- c) Hacer conocer las condiciones para la recuperación de las acreencias frente a la decisión de iniciar o proseguir acciones judiciales y posibilidades reales de recuperación.
- d) Reporte actualizado de endeudamiento de la Central de Información de Riesgos de la Superintendencia de Bancos y Entidades Financieras, cuando corresponda.
- e) Conclusiones y recomendaciones.



528

INFOME LEGAL

- a) Análisis de la solicitud de condonaciones de intereses corrientes, penales y reprogramación.
- b) Revisión de la documentación existente.
- c) Validez de los contratos.
- d) Posibilidad legal de recuperación de las acreencias.
- e) Conclusiones y recomendaciones, señalando opinión sobre el grado de recuperación de la operación.
- f) En caso de recomendar la aprobación de la solicitud de la reprogramación, remitirá a la Dirección General Ejecutiva los antecedentes y el Proyecto de Resolución Administrativa de autorización.

Artículo. 8.- DE LA AUTORIZACION

La Dirección General Ejecutiva, autorizará la reprogramación por Resolución Administrativa y remitirá lo actuado a la Dirección que originó el trámite para su ejecución.

Artículo. 9.- VIGENCIA Y APROBACIÓN

El presente Reglamento, entrará en vigencia a partir de la fecha de aprobación por Resolución Ministerial y publicación.

Las modificaciones que puedan introducirse al presente Reglamento se efectuarán mediante Resolución expresa del Ministerio de Hacienda.



COPIA LEGALIZADA

RESOLUCIÓN MINISTERIAL N° 355
La Paz, 07 AGO 2007



VISTOS Y CONSIDERANDO

La Nota SNPE/DGE-2257/DLEG-887/07 de 11 de julio de 2007, del SENAPE, adjunta a la cual remite los informes técnico y legal, que respalda la modificación y ampliación de la Resolución Ministerial N° 528 de 25 de octubre de 2006.

Que el Informe Técnico SNPE/DLEG - 970/2007 establece que el "Reglamento para la Condonación de Intereses Corrientes, Penales, Reprogramaciones y Otras Políticas de Recuperación de Activos Exigibles" permitió la recuperación de cartera en una monto considerable, asimismo señala que no existió una buena difusión del Reglamento citado, ya que la mayoría de los deudores tomaron conocimiento poco antes o después de la fecha de vencimiento del mismo, por lo que recomienda ampliar el plazo de vigencia de la Resolución Ministerial N° 528, de 25 de octubre del 2006, y por ende de la aplicación del Reglamento mencionado.

Que el Informe Legal SNPE/DLEG 1007/2007, señala que "El Reglamento para la Condonación de Intereses Corrientes, Penales, Reprogramaciones y Otras Políticas de Recuperación de Activos Exigibles", presenta vacíos que no permitieron la aplicación en todos los casos de la condonación de intereses y/o reprogramaciones, por lo que muchos deudores quedaron excluidos de estos beneficios y otros no accedieron a los mismos por falta de información, recomendando no sólo se amplíe el plazo de vigencia de la Resolución Ministerial N° 528/2006, sino que se efectúen algunas modificaciones al Reglamento.

Que el Decreto Supremo N° 28565, de 22 de diciembre de 2005, en su artículo 7, numeral 11, sobre las competencias que ejerce el SENAPE, establece la de aprobar condonaciones de capital, intereses corrientes e intereses penales, reprogramaciones u otras políticas de recuperación de los activos exigibles administrados por el SENAPE, conforme a Reglamento aprobado por Resolución Ministerial.

Que la Resolución Ministerial N° 528, de 25 de octubre de 2006, aprueba el "Reglamento para la Condonación de Intereses Corrientes e Intereses Penales, Reprogramaciones y otras políticas de Recuperación de Activos Exigibles".

Que en vista de que el SENAPE, para el cumplimiento de una de sus funciones encomendadas mediante disposición normativa expresa, requiere del instrumento legal de ejecución, debidamente vigente, corresponde modificar y ampliar los términos de la Resolución Ministerial N° 528/2006.

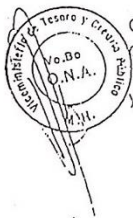

355
COPIA LEGALIZADA

POR TANTO:

El Ministro de Hacienda, en uso de las facultades y atribuciones conferidas por Ley.

RESUELVE.-

PRIMERO.- Ampliar el plazo de aplicación del "Reglamento para la Condonación de Intereses Corrientes, Penales, Reprogramaciones y Otras Políticas de Recuperación de Activos Exigibles" por 180 días computables a partir de la fecha de la Presente Resolución.

SEGUNDO.- Modificar los artículos 4, 6, y 7 del Reglamento para la Condonación de Intereses Corrientes, Penales, Reprogramaciones y Otras Políticas de Recuperación de Activos Exigibles, en los términos siguientes:

" ARTÍCULO 4.- CONDONACIONES DE INTERESES.

El SENAPE procederá a la condonación de intereses penales y corrientes de acuerdo a la siguiente escala:

- Solicitudes recibidas entre 1 y 60 días de aprobada la modificación - 100 %
- Solicitudes recibidas entre 61 y 90 días de aprobada la modificación - 80 %
- Solicitudes recibidas entre 91 y 120 días de aprobada la modificación - 60 %
- Solicitudes recibidas entre 121 y 180 días de aprobada la modificación - 40 %

Asimismo se otorgará un plazo para la cancelación del monto total de acuerdo a la siguiente escala:

- 100% de los intereses condonados -- 60 días para el pago
- 80% de los intereses condonados -- 90 días para el pago
- 60 % de los intereses condonados -- 120 días para el pago
- 40 % de los intereses condonados -- 180 días para el pago

Todos los plazos computables a partir de la notificación con la Resolución Administrativa de autorización de condonación.

ARTÍCULO 6.- INICIO DEL TRÁMITE.

Los deudores podrán optar por la condonación de intereses o la reprogramación indistintamente, debiendo especificar en la solicitud claramente la opción elegida.

Es posible acogerse a ambos beneficios siempre y cuando se condonen el 100% de los intereses y el saldo a capital sea mayor a Bs5.000,00 (CINCO MIL 00/100 BOLIVIANOS) o en caso de que luego de la condonación de intereses en cualquiera de las escalas del Artículo 4, el deudor cancele la totalidad de los intereses y el saldo a capital sea mayor a Bs5.000.00 (CINCO MIL 00/100 BOLIVIANOS).

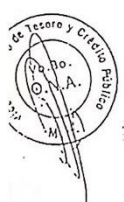

355

COPIA LEGALIZADA

ANDA

El trámite de la condonación o reprogramación se iniciará con la presentación de la solicitud escrita, especificando el beneficio a acogerse, por parte del deudor dirigida a la Dirección General Ejecutiva.

ARTÍCULO 7.- DE LOS INFORMES TÉCNICO Y JURÍDICO.

Se modifica el inciso f) del Informe Legal, en los términos siguientes: En caso de recomendar la aprobación de la solicitud de Reprogramación y/o condonación de intereses corrientes y penales, remitirá a la Dirección General Ejecutiva los antecedentes y el proyecto de resolución Administrativa de autorización.

Regístrese, comuníquese y archívese.

Dra. Elsa Doria Guerrero
DIRECTORA GENERAL DE ASUNTOS
JURÍDICOS S.T.
MINISTERIO DE HACIENDA

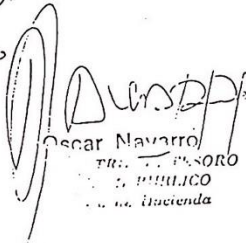
Oscar Navarro
FISCAL EN JEFE
FISCALIA GENERAL DEL FISCAL
MINISTERIO DE HACIENDA

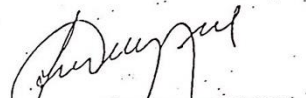
LUIS ALBERTO ARCE CATACORA
MINISTRO DE HACIENDA



ES COPIA FIEL DEL ORIGINAL

Humberto A. Ferrufino Echevarría
ENCARGADO DE ARCHIVO
MINISTERIO DE HACIENDA